Diario Carioca

Fundador: J. E. de Macedo Soares

ANO XXXIV — N.º 10.229

RIO DE JANEIRO, QUINTA-FEIRA, 9 DE NOVEMBRO DE 1961

10 CRUZEIROS

Assembléia vai votar com urgência aumento para 'barnabé' carioca (Na página 10)

Evitada a expulsão da África do Sul — Página 2

Oromar: conversa com Jango foi particular — Página 3

MESTRE JOÃO E O REGIME, artigo de Danton Jobim
Loquacidade preiudicial (editorial) — Página 4

Santa Catarina espera recursos: inundações
Colheitas de café se perdem em todo o Sul — Página 5

Comércio contra "barnabés" (Estado do Rio) — Página 7

Caso das Tvs na Justiça — Página 9

'Constituinte com Jango' define posições

Centro reúne fôrças para luta

RIO, BRASÍLIA — O fracasso da idéia de fazer "Constituinte com Jango" — tese que não contém nenhum apêlo popular — alertou as fôrças democráticas e acordou os líderes do centro para as dificuldades que os esperam no ano eleitoral de 1962. O ministro da Educação, sr. Oliveira Brito, fêz uma condenação formal do movimento e o ex-ministro Armando Falcão quebrou longo silêncio para tomar posição contra a idéia.

O fracasso do chamado "movimento dos governadores" é outro dos fatos políticos que evidenciam a falta de receptividade na opinião pública para as manobras políticas espetaculares, feitas em tôrno de palavras e sem a objetividade que o povo pede aos políticos. A recusa do governador Magalhães Pinto em colocar sua assinatura num documento que considerou inoportuno — porque não tinha nada a acrescentar ao muito que já se disse, sem se fazer nada de prático — foi seguida de uma formal desautorização partida do sr. Carvalho Pinto, governador de São Paulo.

O sr. Cid Sampaio — reta final de seu mandato, que acaba em menos de um ano — veio várias vêzes ao Rio e foi a São Paulo e Brasília, mas ainda não conseguiu um manifesto que traduza mais do que os temores, que não são apenas dos governadores de Estado.

A Frente de Libertação Nacional teve maior atuação antes de seu lançamento oficial do que depois da solenidade de Goiânia: a Declaração nacional-esquerdista saiu sem assinatura, porque os principais signatários, governador Brizola e governador Mauro Borges, perceberam que estavam sendo usados pelos comunistas. A marca vermelha na FLN tirou de saída as possibilidades de duração para o movimento.

Entre as causas do veto que as fôrças democráticas opõem à tese da Constituinte os observadores políticos nacionais apontam o "mêdo do desconhecido" e a apreensão quanto à reabertura da crise, que seria a conseqüência lógica de uma eleição precipitada e de uma campanha radical e demagógica.

Um reflexo importante do fortalecimento da consciência democrática nacional — que se esforça para unir as representações do centro numa ação de defesa das instituições políticas — pode ser identificado nas fôrças armadas, principalmente no Exército. Os pronunciamentos que estão sendo feitos, nas solenidades de renovação dos comandos, refletem o clima de entendimento e concórdia que começa a ser estabelecido. E o denominador comum é o repúdio ao comunismo, na palavra dos generais mais representativos das fôrças armadas.

ALEGRIA É CONGRAÇAMENTO — *"O motivo de alegria nesse encontro não é o meu aniversário e sim o congraçamento hoje existente no Exército" — essa foi uma das frases do ministro da Guerra, no discurso de ontem.*

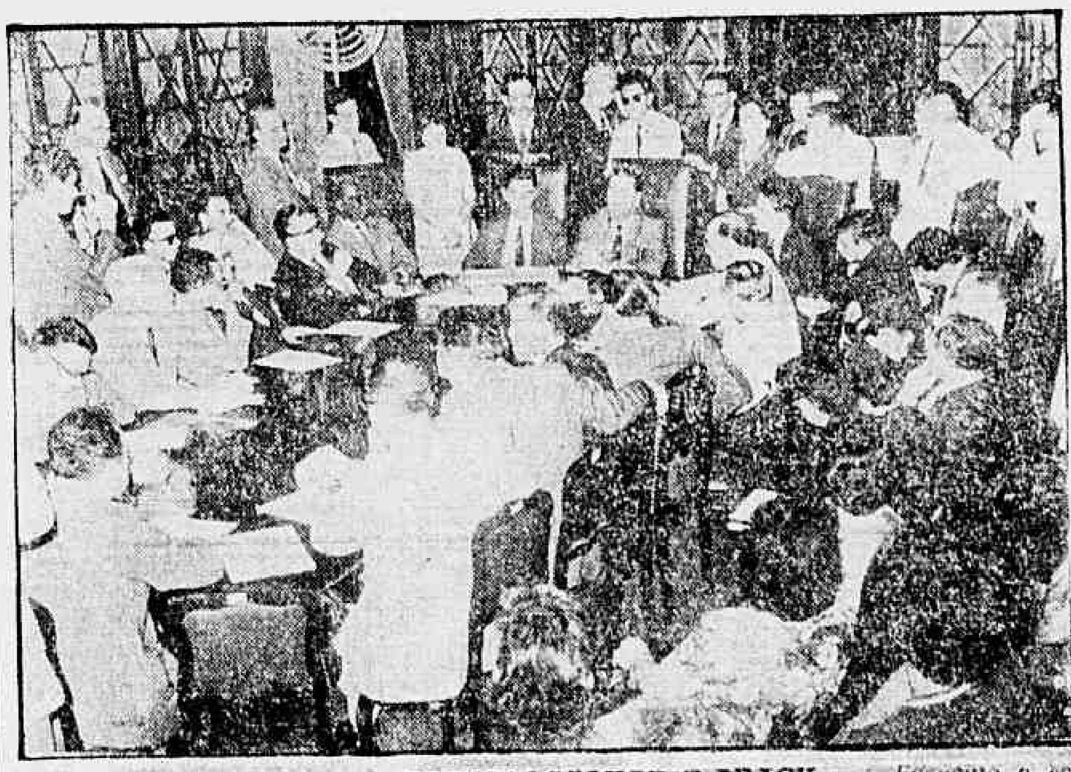

QUEREM SALVAR O BRASIL — *Enquanto o governador de Goiás, sr. Mauro Borges Teixeira, comparecia à televisão, o governador Leonel Brizola instalou ontem à noite na Assembléia Legislativa da Guanabara o I Congresso Nacional de Problemas Brasileiros.*

SEGADAS PEDE AÇÃO CONTRA IDEOLOGIAS

RIO — Mais de 90 oficiais-generais do Exército ouviram ontem, na Vila Militar, o apêlo do ministro da Guerra, general Segadas Viana, para que sejam concentrados todos os esforços "visando o soerguimento financeiro e econômico do país, único meio de nos livrarmos de ideologias contrárias aos nossos sentimentos de liberdade", feito durante a homenagem prestada pela tropa, por seu aniversário

Essas palavras foram proferidas em resposta ao discurso em que o gen. Nicanor Guimarães de Sousa pediu "maior congraçamento entre todos", afirmando que "em tôda a divergência de opinião bastará uma expressão bondosa para que se desanuviem as incompreensões". Antes, 25.000 homens desfilaram em continência ao gen. Segadas Viana, que fazia sua primeira visita à Vila Militar como titular da pasta da Guerra.

CORONEL PRESO

Não chegando a ser nota dissonante no banquete, que contou com a presença do sr. Antônio Barcelos, engenheiro-chefe do Direito de Obras da Vila Militar e representante do governador Carlos Lacerda, registrou-se a prisão do cel. Humberto Moraes de Barbosa Amorim, comandante da Unidade em que se realizou o almôço, ordenada pelo gen. Ladário Pereira Teles, que fazendo inspeção anteontem não encontrou o quartel como esperava.

Não obstante, a reunião se constituiu em autêntico sucesso, uma vez que mais de 90 generais compareceram. Faltaram apenas os generais Osvaldo Cordeiro de Farias, Paulo Kruger da Cunha Cruz, Humberto de Alencar Castelo Branco, Hugo Panasco Alvim, Marcos Regnato, Antônio Carlos Muricy Aragão e Valdemar Levi Cardoso.

DESFILE E BANQUETE

Logo após as nove horas, com a participação de 25 mil homens, foi iniciado o desfile de tôdas as Unidades da Vila Militar, em continência ao ministro da Guerra. Comandada pelo gen. Augusto Magessi, a tropa recebeu elogios não só do titular da Guerra como do comandante do I Exército. Encerrada a parada, o gen. Segadas Viana visitou várias Unidades e cêrca das 12 horas chegou ao Regimento Escola de In-

(Conclui na 3a. página)

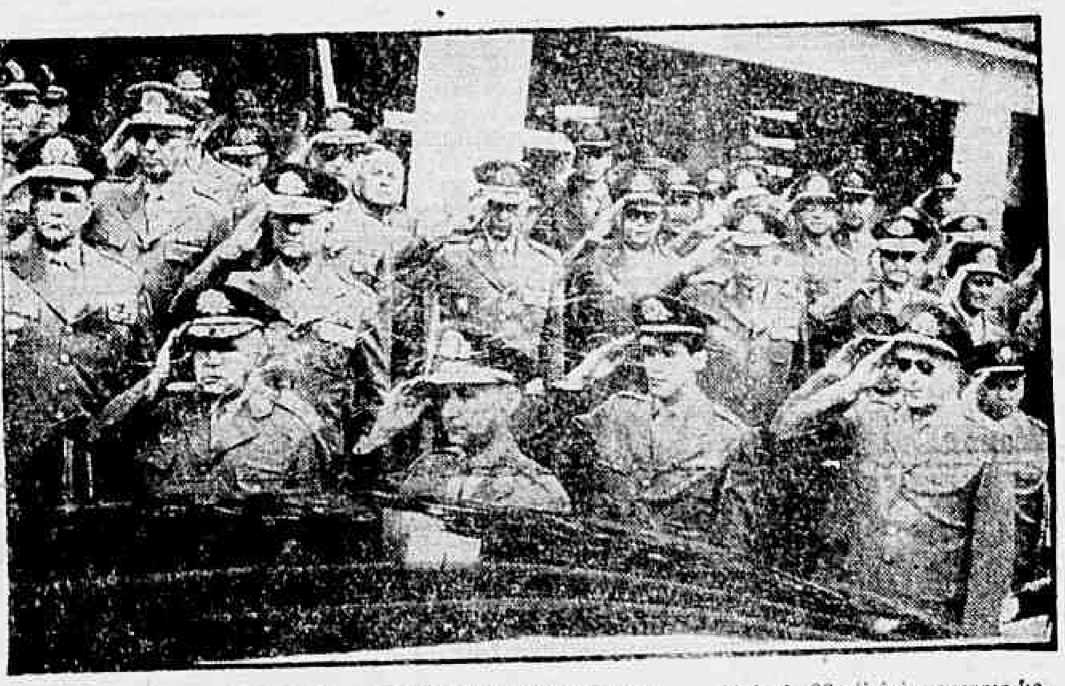

PARLAMENTARISMO E ANTICOMUNISMO — *Mais de 90 oficiais-generais homenagearam ontem o ministro da Guerra, que, agradecendo, fêz a apologia do Parlamentarismo e pediu esfôrço para o combate ao comunismo. Na saída do general Segadas Viana, todos fizeram corresponder a continência aos aplausos que antes deram à fala do ministro.*

O reinado da sujeira

Os janistas, notadamente os de São Paulo, que deviam estar fartos de conhecer o homem que teimaram em arrastar ao Govêrno Federal, depois de o terem consagrado no do Estado, estão últimamente pondo a cabeça de fora, na ilusão de que lhes será fácil o retôrno, com gritos e mentiras condicionadas.

O ministro da Justiça, sr. Alfredo Násser, já foi concitado a agitar a situação política, escandalizando o cenário e, nesses têrmos, visitou as instalações do **"inquérito"** condensadas no 6.º andar do edifício do Ministério da Fazenda O nôvo ministro contempla embevecido os três armários de aço que guardam os famosos documentos. O mais numeroso dêsses processos é o do SAM, que se compõe de 26 volumes, sendo que sòmente o relatório resumindo as operações da Rêde Ferroviária Federal condensa 250 páginas.

Numerosas entidades administrativas federais foram alcançadas pelo ferrete da suspeição, procurando desmoralizá-las quer perante o público quer em face da própria direção dêsses serviços

O MAIS interessante na obra capital do govêrno do sr. Jânio Quadros, manto de calúnias e mentiras estendido sôbre o próprio país — foi que tôda a construção infamante baseou-se em cartas anônimas, mentiras condensadas e falsas denúncias. O homem de Mato Grosso arrebanhava todo o material fornecido pelo ódio e espírito de vingança, que suas publicações na imprensa ou em volume davam a forma definitiva. Basta observar que nas mais de mil denúncias encampadas pelo governador paulista, depois nos sete meses de govêrno nacional, não há um exemplo de benevolência ou de longanimidade; êle não viu longamente no Palácio dos Campos Elísios e depois no Planalto senão sujeiras, indignidades e relaxamentos.

Não é difícil admitir que em muitos anos de uma administração pública em constante expansão tenham sucedido abusos, erros e até mesmo crimes. Mas isso pode suceder nos países melhor policiados. Apenas, é mais raro que homens de govêrno responsáveis venham fuçar nesse lixo para transformá-lo em adubo de carreiras políticas.

NÃO sabemos se o nôvo ministro da Justiça terá peito para sanear a sociedade brasileira de indivíduos que a maculam cometendo crimes e malversações que não podem ser toleradas, mas sobretudo se o sr. Alfredo Násser terá fôrças de caráter para reparar os prejuízos que o janismo tem cometido, excitado por um clima de insultos e demagogia Neste país já é uma atitude moral, o caluniado injustamente ter a coragem de se defender reclamando justiça.

J. E. DE MACEDO SOARES

Brizola faz conclave 'revolucionário' aqui

RIO — Sob a presidência do governador Leonel Brizola, realizou-se ontem à noite, na Assembléia Legislativa da Guanabara, com uma assistência reduzida, a reunião preparatória do I Congresso Nacional dos Problemas Brasileiros, que terá lugar no Rio no dia 19 de abril do próximo ano, que, segundo o deputado Roland Corbisier, não será um conclave acadêmico, mas um "congresso revolucionário".

O governador gaúcho ao abrir os trabalhos revelou que a idéia do congresso nasceu do encontro de Goiânia (Frente de Libertação Nacional) e que, reunindo economistas, juristas, homens de ciências etc., visaria armar a equação a ser sustentada pelas fôrças renovadoras do país.

OBJETIVOS

O sr. Leonel Brizola disse que o Congresso representa "um passo legítimo para a formação de uma grande estrutura, objetivando a possibilidade de ganhar o apoio da opinião pública para um movimento político baseado em um programa quinquenal de govêrno, pois uma vez no poder, os homens que o estruturaram assumirão a responsabilidade de cumpri-lo".

— "Em Goiás — salientou — ao idealizarmos o Congresso Nacional de Problemas Brasileiros, pensamos em reunir o que há de melhor no país, para sistematizar, corporificar o conjunto de soluções que o povo brasileiro necessita para superar e vencer o subdesenvolvimento. Assim, armarfa-

(Conclui na 3a. página)

JANET EM CASCADURA — *Estêve em visita ao Centro de Divulgação da Cultura Americana no Colégio Arte e Instrução, em Cascadura, a atriz norte-americana, Janet Leigh, que foi recebida pelo sr. Max Rosembust, diretor do Centro e pelo sr. Harry Stone. Janet recebeu um presente de uma das alunas durante a visita. (USIS).*

"SAO PAULO"
COMPANHIA NACIONAL DE SEGUROS DE VIDA
DIRETORES:
Dr José Maria Whitaker
Dr José Carlos de Macedo Soares
Dr Firmino Antônio Whitaker
Sucursal do RIO DE JANEIRO - Av Rio Branco 173 - 10 andar - Sede Rua 15 de Novembro 324 - SAO PAULO

TEMPO: Instável. Chuvas no fim do período.
TEMPERATURA: Em ligeira elevação.
VENTOS: Sul a Este, moderados.
MÁXIMA: 28.6 — Colégio Militar.
MÍNIMA: 19.6 — Sta. Teresa.

JK no Rio a 11

RIO — O sr. Juscelino Kubitschek amanhece sábado no Rio: às 7 horas da manhã do dia 11, no vôo 35 da Panair, pousará no Galeão, de volta da Europa. Amigos do ex-presidente da República preparam-lhe uma homenagem na chegada.

Sangue nas ruas de Quito

Fôrça Aérea vence e faz o nôvo presidente do Equador

QUITO — Exército, com tanques e metralhadores, e Fôrça Aérea, com jactos e foguetes de reduzida potência, trocaram tiros durante mais de duas horas ontem à noite, tendo as principais ruas desta capital por teatro de operações. Vencido o Exército, assumiu a presidência da República o sr. Carlos H Arosmena, ex-vice-presidente que tivera seu nome vetado pelas fôrças de terra.

Instalado sob a égide do populismo, o nôvo govêrno a ser formado pelo presidente Arosmena recebeu, ainda na noite de ontem, conforme comunicados oficiais expedidos, o imediato apoio da Confederação de Trabalhadores, da Federação dos Estudantes Universitários e dos Partidos Conservador, Socialista e Comunista.

PROCLAMAÇÃO E RENUNCIA

Logo após ser derrubado o presidente José Maria Velasco Ibarra, as Câmaras Baixa e Alta proclamaram presidente Constitucional da República o sr. Carlos H. Arosmena. Com isso não se conformaram os chefes do Exército que, após lançar proclamação ao povo, informando ter instalado como chefe de Estado provisório o juiz da Suprema Côrte de Justiça Camilo Gallegos, determinaram que o Palácio Legislativo fôsse cercado por carros de combate, para impedir que fôsse dada posse ao presidente constitucional.

Ante os preparativos para o combate que dentro em poucos se desenrolariam, o ministro Camilo Gallegos se dirigiu a pé até o Congresso, onde apresentou seu pedido de renúncia do cargo de presidente interino, declarando que desejava evitar novos derramamentos de sangue.

COMBATE E POSSE

No início da noite, a Fôrça Aérea, que se colocou contra o segundo golpe que o Exército queria desfechar, iniciou rigoroso bombardeio contra as tropas do Exército concentradas nas principais ruas de Quito. O fogo foi respondido, mas a maior potência da Aeronáutica se fêz sentir. Cêrca de duas horas depois, o combate terminava e vinha imediata posse do presidente Carlos H. Arosmena. O povo congregou-se na Praça da Independência e aclamou o nôvo presidente da Nação. As tropas do Exército foram recolhidas ao fim da noite, não sendo possível dar o balanço exato dos resultados dos combates, que tiveram mortos e feridos.

Tancredo proclama vitória: paz social

BRASILIA — O primeiro-ministro Tancredo Neves, no primeiro encontro que teve com a imprensa, ontem à noite na Granja do Ipê, disse que o govêrno é de centro, "mas profundamente inclinado para as justas reivindicações da esquerda" e, sôbre política externa, reafirmou a linha de autodeterminação, "tanto em Cuba como em Berlim".

Foi informal o encontro do "premier" com os jornalistas e o sr. Tancredo Neves proclamou várias vitórias do govêrno: "A maior foi a conquista da paz social. Foi pacificada a área militar. Trouxemos paz à nação". Negou a existência de choques entre a Presidência da República e o Conselho de Ministros, no anteprojeto das leis complementares ao Ato Adicional que institui o parlamentarismo.

DEPRESSA

O sr. Tancredo Neves anunciou que vai pedir à Câmara rápida tramitação, nas duas Casas legislativas, dos projetos fundamentais ao país, e para os que encaminhará, com a finalidade de reestruturar a política tributária, de renda e a criação do impôsto único sôbre combustíveis.

— "A própria reforma que está sendo efetuada pelo Congresso permitirá rápida tramitação dessas reformas de base".

Sôbre o reatamento de relações diplomáticas com a União Soviética, diz o primeiro-ministro que não há influência externa:

— Os estudos prosseguem naturalmente. O que poderá ocorrer será sòmente alguma interferência de ordem interna.

(Conclui na 3a. página)

Magalhães não sabe de golpe

BELO HORIZONTE — O governador Magalhães Pinto declarou desconhecer qualquer preparação de golpe contra o govêrno federal e acrescentou: "minha posição pela legalidade, pela democracia e pela preservação da civilização cristã é bem conhecida. Dentro dessa linha, preconizo reformas, como já salientei, que considero inadiáveis para a manutenção da ordem social e do regime democrático".

O falado manifesto dos governador foi objeto de uma pergunta na entrevista coletiva e a ela respondeu o sr. Magalhães Pinto:

"De minha parte, acho que qualquer declaração dos governadores deve ser concisa e precisa, bem como submetida, prèviamente, à apreciação de todos os chefes de executivos estaduais".

Argentina, Israel e Turquia evitaram expulsão da África do Sul da O. N. U.

Condenada apenas a segregação racial

NAÇÕES UNIDAS — A Argentina, Israel e a Turquia condenaram, hoje, a política de segregação racial da África do Sul, porém se mostraram contrárias a expulsão dêsse país do seio das Nações Unidas.

De tal maneira, os representantes dêsses três países se opuseram ao projeto de resolução de trinta países africanos e asiáticos, no qual se pede a aplicação de sanções diplomáticas e econômicas contra a África do Sul e se sugere sua eventual expulsão da Organização Internacional.

POLITICA DE PERSUASAO

O delegado da Argentina, Osvaldo Guillermo Garcia Pineiro, disse perante a comissão política especial da assembléia-geral que "a política de persuasão" e a que cabe seguir para se conseguir mudança na situação reinante na África do Sul.

SEVERIDADE

Afirmou que a adoção de "medidas severas deteriorará ainda mais a situação reinante na pendência entre a África do Sul e o resto do mundo".

Ao fazer uma clara alusão à partilha da Alemanha, Pineiro disse que "existem outras formas de discriminação igualmente odiosas... alguns países levantam paredes para separar brancos de brancos. Como podeis acusar, então, de discriminação a África do Sul, quando fazem êles exatamente o mesmo?" (UPI-DC).

Negociações de paz devem ser razoáveis

LONDRES — O primeiro-ministro Harold MacMillan exortou hoje a que se atue com "poderio e firmeza, com imaginação e uma atitude razoável" nas gestões relacionadas com a realização de negociações de paz entre o Oriente e Ocidente.

"Não devemos envergonhar-nos de negociar — disse — mas não devemos ser obrigados a fazer concessões que não consideramos justas.

PODERIO E FIRMEZA

"Deve ser possível — mediante uma combinação de poderio e de firmeza, de imaginação e de uma atitude razoável para a negociação — conseguir o que no momento parece ser uma causa perdida e avançar para uma vida pacífica — ou pelo menos não inquietante — entre o Oriente e Ocidente.

MacMillan preveniu que os próximos meses "serão difíceis" mas afirmou que "apesar de tôdas as ameaças, estimo que todo o mundo — o comunista assim como o livre — exigem que êstes problemas sejam submetidos a prova final.

O primeiro-ministro Harold MacMillan, disse que a rainha Elizabeth II sairá amanhã para Ghana em uma visita oficial que tem inspirado temor por sua segurança entre seus súditos.

RISCOS NATURAIS

O primeiro-ministro, depois de conferenciar esta manhã pelo espaço de 20 minutos com a rainha, declarou à Câmara dos Comuns que "o risco calculado desta viagem não é maior que o que houve em muitas das viagens anteriores de sua majestade". (UPI-DC).

Molotov ausente das festas dos soviéticos

VIENA, LONDRES, VARSÓVIA — Vicheslav Molotov, ex-ministro soviético do Exterior e atualmente delegado soviético na Agência Internacional de Energia Atômica, em Viena, não assistiu, pretextando "gripe", à recepção oferecida pela Embaixada Soviética na capital austríaca, por motivo do 44.º aniversário da Revolução Bolchevista.

A Embaixada declarou à imprensa que "Molotov fôra convidado".

BRITANICOS AUSENTES

Por outro lado, soube-se, através de um telegrama de Londres, que, nem o primeiro-ministro britânico, Macmillan, nem o embaixador norte-americano em Londres, assistiram hoje à recepção dada pela Embaixada Soviética em regozijo do 44.º aniversário da Revolução Bolchevista.

DESGOSTO

Em Londres se interpreta esta ausência — apesar das escusas dadas pelo secretário do "Foreign Office, Lorde Home — como uma manifestação oficial de desgôsto pela política internacional e [illegible] ùltimamente pela União Soviética.

NA POLONIA

Na Polônia, entretanto, o 44.º aniversário da Revolução Bolchevista fêz-se notar, sobretudo nas manchetes dos jornais.

NADA OFICIAL

Afora isso, o govêrno polonês não organizou nenhum ato oficial, sendo hoje em todo o país dia de trabalho normal.

COLABORACOES

Em algumas cidades se celebraram atos e conferências comemorativas, sem grande transcendência. (DPA-TRP-DC)

Agradou aos EUA a eleição de Adenauer

WASHINGTON — A nervosa impaciência com que Washington vinha observando a laboriosa gestação do quarto govêrno germano-ocidental, deu margem a um audível suspiro de alívio e satisfação para reeleição de Konrad Adenauer como chanceler.

Agora, ouve-se nos círculos políticos de Washington, com a viagem a Washington de Adenauer nos dias 20 e 21 próximos, terá início um novo capítulo nos esforços ocidentais para solucionar a crise berlinense.

LINHA COMUM DE CONDUTA

Finalmente, poderá ser fixada uma linha comum de conduta ocidental para fazer frente a sérias negociações com a União Soviética.

DIFICULDADES

Resta ainda vencer uma não pequena dificuldade, que preocupa Washington: a divergência que significa o ponto-de-vista francês, mantido desde o início da crise de Berlim, e que considera prematuras, e, portanto, contraproducentes, negociações imediatas com a URSS. Razão de Paris.

Moscou consideraria o assentimento ocidental em negociar como uma entrega é possível que os esforços norte-americanos, tornados públicos ontem para uma entrevista Kennedy De Gaulle imediatamente após a visita de Adenauer a Washington, redundem, inclusive, numa conferência de "cúpula" ocidental, afirmam os círculos bem informados de Washington. (DPA-TRP-DC).

Não houve novos incidentes em Berlim

BERLIM — De puras especulações, qualificou um porta-voz do Secretariado do Estado norte-americano, em Washington, tôdas as informações referentes a novos incidentes entre norte-americanos e soviéticos, que teriam ocorrido na fronteira interurbana de Berlim.

Os Estados Unidos se opõe a que na passagem de contrôle de Friedrichstrasse os funcionários civis norte-americanos apresentem à Polícia Popular, comunista, os seus documentos de identidade, ao entrar no Setor Oriental de Berlim.

RECONHECIMENTO TACITO

Uma aceitação dos contrôles comunistas, em Berlim, significaria um reconhecimento da "República Democrática Alemã" (RDA), declaram as autoridades norte-americanas.

RETIRADA

Ao mesmo tempo, uma patrulha militar francesa integrada por 20 homens e apoiada por dois carros blindados, obrigou hoje a 15 policiais comunistas a retirar-se de um pedaço de território em disputa sôbre a fronteira dos setores francês e soviético de Berlim.

SEM INCIDENTE

Ao fazer o anúncio, a polícia de Berlim Ocidental disse que a polícia comunista se retirou de Berlim Oriental tão logo chegou o contingente francês, e que não houve incidente.

OPERAÇÃO

A operação verificou-se no pátio ferroviário de Gesundbrunnen em um pedaço de território reclamado tanto por Berlim Oriental como Ocidental. (DPA-TRP-UPI-DC)

Dos Quatro Cantos do Mundo

Democratas vencem nos EUA

NOVA IORQUE — O Partido Democrata, de John Kennedy obteve, ontem, importantes êxitos eleitorais na cidade de Nova Iorque e em Nova Jersey, em virtude da participação pessoal do presidente norte-americano na campanha pré-eleitoral na qual enfrentou o ex-presidente Eisenhower.

Na Nova Iorque, o prefeito democrata Robert Wagner foi reeleito, ontem, à noite, pela terceira vez consecutiva.

No Distrito de Nassau, Estado de Nova Iorque, republicano por tradição, os democratas conseguiram êxitos surpreendentes.

Segundo os primeiros resultados das eleições para governador realizadas ontem, em Nova Jersey, o candidato democrata, Richard Hughes, também conseguiu vencer seu adversário republicano, assegurando, pela terceira vez, uma vitória do seu partido.

Ressalta-se que a vitória obtida no sábado passado do democrata Henry Gonzalez, de origem mexicana, eleito no Texas para a Câmara de Representantes de Washington. Assim, um ano após a eleição de Kennedy os democratas conseguiram consolidar sua posição. (DPA-TRP-DC)

Provas atômicas

LIMA — Por unanimidade o Senado do Peru condenou e [illegible] as provas atômicas [illegible] por parte da União Soviética.

O Senado [illegible] aos Parlamentos das Nações Americanas considerados a "exercer ação conjunta e coordenada perante as Nações Unidas a fim de que este organismo internacional tome as medidas que levem a suspensão de tais provas que, por seus efeitos letais, põem em risco o futuro da humanidade". (UPI-DC).

Viagem de Jacqueline

WASHINGTON — Jacqueline Kennedy, espôsa do presidente da República, marcou para o mês de janeiro a viagem que fará à Índia e ao Paquistão, cancelando a data de 20 do corrente como fora estabelecida.

O secretário de Imprensa da Presidência, Pierre Salinger, declarou aos jornalistas que a decisão foi tomada pela senhora Kennedy depois de consultar com o primeiro-ministro da Índia Jawaharlal Nehru, e com o embaixador do Paquistão Aziz Ahmed.

Acrescentou que Nehru a convenceu a realizar uma visita mais demorada de maneira a poder assistir à celebração do Dia da República da Índia, que terá lugar a 26 de janeiro. (UPI-DC).

De Gaulle regressou

TOULON, FRANÇA — O presidente da República, general Charles De Gaulle, recebeu uma calorosa recepção na França Metropolitana, depois de uma visita de 28 horas à Ilha de Córsega.

No segundo dia da viagem, que se prolongará por quatro dias, o chefe de Estado dirigiu a palavra à multidões de povo que se congregaram em Ajaccio, Hyères, Bejus e nesta cidade. (UPI-DC)

Desordens em Trujillo

CIUDAD TRUJILLO — Informações não confirmadas de fontes da oposição dizem que três estudantes foram feridos a bala em Bani, a 64 quilômetros a sudeste de Ciudad Trujillo, ao intervir a polícia, com fuzis e gás lacrimogêneo, em manifestações estudantis.

O comércio cerrou suas portas e um dirigente do govêrno renunciou em Bani como protesto pelo ataque, segundo informam as mesmas fontes. (UPI-DC)

AMÉRICA SE UNE POR PREÇO: CAFÉ

RIO — Voltou, ontem, ao Brasil o embaixador Sérgio Frazão, presidente do Instituto Brasileiro do Café que assistiu no México à reunião de produtores americanos para determinar a estrutura internacional do produto, especialmente os latino-americanos, no mercado de Nova York.

O sr. Frazão achou bons os resultados da reunião, acrescentando que os centro-americanos e o México resolveram tomar medidas para impedir que seus cafés sejam vendidos a preços baixos no mercado internacional.

Acrescentou que, pela primeira vez, os países centro-americanos reconheceram a necessidade de se organizarem para defender seus preços, a fim de evitar uma concorrência [illegible].

D.N.E.R.

Ministério da Viação e Obras Públicas

Departamento Nacional de Estradas de Rodagem

EDITAL DE INTIMAÇÃO

Pelo presente Edital, fica a Empresa Carvalho & Hosken Cia. Ltda. intimada a comparecer à Tesouraria Geral desta autarquia, no prazo de 30 dias, a contar da data da publicação deste Edital, a fim de recolher a importância de Cr$ 142.171,00 (cento e quarenta e dois mil, oitocentos e dezessete cruzeiros) correspondente a pagamento em excesso feito à citada Emprêsa. Processo n.º ..... 51.015/57 — Paulo Osório Almeida Pereira — Chefe da Contadoria Geral.

CALPURNIA DE MIRANDA

MISSA DE 7.º DIA

Alexandre José Anaissi, espôsa e filhos, genros, noras e netos, convidam os seus amigos para a missa que mandam celebrar por alma da prezadíssima e querida amiga CALPURNIA DE MIRANDA, a se realizar no dia 10, às 8 horas, na Igreja N. S. da Glória, no Largo do Machado. Antecipadamente agradecem aos que comparecerem a êsse ato de fé cristã.

CALPURNIA DE MIRANDA

MISSA DE 7.º DIA

Maria Miranda, Dr. Haroldo de Miranda Henriques, espôsa e filhos, noras e netos, viúva Péricles de Morais, Venâncio Igrejas Lopes, espôsa e filha, Mauricio Rosa e espôsa, Laertes Ayres de Miranda, espôsa e filhos, agradecem as manifestações de pesar recebidas pelo falecimento de sua inesquecível filha, irmã, cunhada e tia CAL e convidam a todos os parentes e amigos para a missa do 7.º dia que será realizada no dia 10 (amanhã), às 8 horas, na Igreja N. S. da Glória (Largo do Machado) em intenção de sua alma.

Súmula de Minas — (Da Sucursal)

Jango e Tancredo dia 20 na capital mineira

BELO HORIZONTE — Está confirmada a presença dos srs. João Goulart e Tancredo Neves nesta capital nos próximos dias 15 e 17 conforme o DIARIO CARIOCA anunciou em primeira mão.

O «premier» irá instalar o I Congresso Nacional dos Lavradores e Trabalhadores Agrícolas. O presidente João Goulart deverá, na ocasião, fazer pronunciamento político, no encerramento do conclave.

DESABAMENTOS

As conseqüências das chuvas que caem, nesta época do ano, também são sentidas no Estado de Minas. Em Belo Horizonte numerosos barracos desabaram em vários pontos da cidade, particularmente em Vila Piraju, e mais de 50 famílias ficaram sem teto. Em virtude de ferimentos e outros acidentes, três pessoas foram medicadas no Pronto Socorro.

As chuvas continuam a cair em todo o interior do Estado com rara violência.

POLITICA

Deputado prevê finda candidatura José Raimundo

Uma comissão especial de deputados mineiros deverá ter, nos próximos dias, uma audiência com o presidente João Goulart, o "premier" Tancredo Neves e o ministro da Indústria e Comércio, quando será entregue o relatório elaborado sôbre a instalação da SIMCA em Minas Gerais.

Segundo o deputado Frederico Pardini, autor da requisição nesse sentido à presidência do Legislativo, será feito um apêlo, na ocasião, para que os dirigentes da Nação providenciem a instalação de outras indústrias automobilísticas no Estado, caso seja mesmo negada a volta da SIMCA.

Por outro lado, já se tem como certa a oferta que o govêrno do Estado fará gratuitamente à Volkswagen do Brasil S. A. de grande área de terreno localizada na Cidade Industrial de Santa Luzia e que pertencem à SIMCA. O prof. Washington Albino, Coordenador de Desenvolvimento Econômico do Estado, está elaborando os planos que fereçam melhores vantagens à Volkswagen para a instalação, em breve espaço de tempo, de uma fábrica sua em Minas.

— O deputado Valdomiro Lobo não acredita que o sr. José Raimundo mantenha sua candidatura à sucessão do sr. Amintas de Barros na Prefeitura de BH. Afirmou o parlamentar trabalhista ser movimento sem consistência, pois o sr. José Raimundo pretende fazer acôrdo com outro candidato, a fim de beneficiar-se pessoalmente, por isso, não deu voto, na convenção, ao presidente da Executiva do PTB municipal.

— Na reunião de ontem da Assembléia Legislativa, o deputado Nacip Raidan apresentou indicação ao presidente da República, solicitando adiamento do concurso para escrivão de coletoria federal, marcado para 26 do corrente, pois, só em Minas, há 144 escrivães interinos. Em tal concurso, durante o concurso, ficaram fechadas mais de 100 coletorias, com grande prejuízo para os contribuintes.

ECONOMIA

Prefeitura remeterá ao Judiciário executivos fiscais

— O Conselho Executivo do Departamento Estadual de Trânsito aprovou o objetivo do governador Magalhães Pinto em construir mil quilômetros de estradas pavimentadas. Já divulgada a relação dos serviços, que prevê o asfaltamento de 988 quilômetros, com trechos de até 133 quilômetros, como o de Itajubá-Pouso Alegre-Poços de Caldas, e outros de menor extensão, como o trajeto USIMINAS-Acesita, de quatro mil e seiscentos metros, o menor a ser coberto de asfalto.

— A Prefeitura Municipal de Belo Horizonte está ultimando providências para remessa ao Judiciário, através da Procuradoria Geral, de executivos fiscais de devedores urbanos, desde o ano de 1955 a 1959. Deverão ser arrecadados executivamente, cêrca de 25 milhões de cruzeiros.

— O funcionalismo mineiro iniciou ontem a fase mais ativa para aumento de vencimentos, com uma assembléia geral na Secretaria de Saúde e Assistência. Pretendem o aumento geral de Cr$ 5.000,00 a partir de 1 de outubro, tendo o movimento encontrado ótima receptividade entre a classe, além de contar com apoio de outras entidades de classe.

— Há falta de querosene em BH, determinada pelo Conselho Nacional do Petróleo que abaixou o preço do produto, advindo maior consumo da classe pobre da capital. Aguardam-se providências imediatas da Petrobrás, pois este é mais um dos problemas que afligem ultimamente o belorizontino.

Sociais — INICIO DE ABREU

Casal 20 recebeu

A sociedade e os meios artísticos belohorizontinos terão, dentro em breve, a mais moderna casa de espetáculos de Minas. Trata-se do Teatro Belo Horizonte — TBH — um antigo sonho do artista Coraci Ruponte.

•

O sr. e sra. Altair Couto, o "casal 20" do "society" de BH, homenagearam, com um "cocktail" em "petit-comité", um casal da sociedade carioca, na semana finda, em seu bem decorado [illegible].

•

Os candidatos "societários" à sucessão do sr. Amintas de Barros, são: Gilberto (Banlavoura) Faria, Herbert (Samarkand) Aleixo, Nilton (industrial) Veloso e Vasconcelos (os milhões) Costa.

•

A belezoca Edith Barreto está revolucionando a "nova geração" com o novo e bem "bolado" penteado.

•

A sra. Ramon Clark circulava na tarde de ontem pelo Yara, elegantíssima.

•

Duas senhoritas ficaram de "caras torcidas" com o "pinguinho" da Ethel Fortes. Com aquela concorrência "desleal" não era para menos...

•

Super-super tostada e contando coisas da cidade maravilhosa, regressou da BELACAP a simpática auxiliar do prof. Eduardo Rios Neto, srta. Maria Auxiliadora Andrade, depois de uma circulada de trinta dias pelas praias cariocas.

•

E por falar em Eduardo Rios, o diretor do DAM está em franca atividade com sua candidatura a prefeito de BH.

•

Infelizmente, não foi possível comparecer à missa que o consulado italiano mandou celebrar no "Dia do Soldado Italiano". Um forte resfriado impediu-nos de fazê-lo.

•

O Joãozinho, simpático auxiliar do gabinete do sr. Paulo Campos Guimarães, está fazendo sucesso na Inconfidência. Segundo soubemos, Joãozinho gravata em São Paulo com a ajuda do governador Magalhães Pinto, que muito o admira.

•

Sábado último, uma feijoada "bem" reuniu o prof. Ameval Couto, sr. Morgan Mota e êste escriba.

•

...E aquêle colunista social de "cabeça virada" pela linda das "orquídeas roxas"...

•

O Morro do Chapéu contratou um "top" treinador de golfe na paulicéia. O diretor Delvecio Ferreira de Carvalho está mesmo dinamizando o clube serrano.

•

O acontecimento mais comentado nas esquinas de BH é o "baile das bruxas". Também com aquelas "bruxinhas" circulando...

•

Muito elegante (como sempre) no "petit comité" dos Coutos (Altair e Zilda) a sra. Olimpio de Castro Filho, D. Helena usava um lindo modelo parisiense.

•

O prof. Antonio Saraga será o próximo focalizado em nossa reportagem para o DC-REVISTA. Como se sabe, o prof. Saragá, além de pessoa ligada às altas finanças de Minas, dirige a Organização Nacional São Vicente Contra o Câncer, no Estado.

•

A srta. Ana Amelia Vilela, que partiu para Paris, onde desfrutará de uma bôlsa de estudos na Universidade de Sourbonne, escreve ao seu pai falando das maravilhas da cidade "Luz".

•

A despedida deixa sempre saudade, das "orquídeas roxas"... Bye...

Secretário Roberto Rezende, que divide seu tempo entre a Saúde do Estado e o "society".

POLICIA

Desfalque na Caixa Econômica: P. Nova

As autoridades de Ponte Nova, juntamente com a polícia da capital, estão realizando diligências para localizar o vereador Júlio Flávio Torres Messias, autor de um desfalque de cêrca de 9 milhões de cruzeiros na agência da Caixa Econômica Estadual daquela cidade. O vereador petrista, que era gerente da Caixa, vinha fazendo de modo irregular o registro dos depósitos, subtraindo sistemàticamente grande porcentagem de cada cheque e autorizando pagamento superior à quantia registrada. Com a presença dos fiscais, o gerente desapareceu da cidade, sendo ainda responsabilizado por outro desfalque de 5 milhões contra os bancos locais.

— O eletricista Paixão Celso Magalhães, continua sendo o principal suspeito da morte de sua espôsa Zulmira Pereira Magalhães, de 14 anos de idade, abatida na manhã de segunda-feira última com um tiro de revólver no ouvido. O casal estava preparando as malas para viajar para Patrocínio e, segundo declarações do eletricista, sua espôsa praticou o suicídio inexplicavelmente, tendo êle notado seu gesto unicamente quando seu corpo tombava sem vida no interior do quarto da pensão (Av. Amazonas, 1.502). A polícia apreendeu todos os documentos encontrados nas malas e inclusive uma carta autografada e um retrato rasgado que poderão auxiliar as investigações. Paixão e Zulmira estavam casados há apenas três meses, acreditando as autoridades tratar-se de homicídio em decorrência de desentendimentos do casal.

MUNICIPIOS

UBERLANDIA — O Banco da Lavoura inicia nesta cidade o horário denominado gigante. A agência, agora, funcionará de 9 às 17 horas, ininterruptamente, visando proporcionar melhor atenção à sua grande clientela. O crescimento industrial e comercial de Uberlândia estava a exigir, há muito, a medida ora posta em prática.

— Bastante estimado, pertencente à tradicional família uberlandense, faleceu o sr. Lindolfo Morais, aos 79 anos de idade, causando grande consternação nos círculos de seus amigos e conhecidos. Deixou viúva a sra. Maria Marra de Morais, seis irmãos e seis filhos, todos casados.

LAVRAS — Os srs. Maurício Zakhia e Walmy Vilela de Andrade foram nomeados, respectivamente, coordenador geral e secretário executivo do Conselho Coordenador dos Assuntos de Desenvolvimento Econômico do Município de Lavras, CODEL.

Parlamentarismo é regime de mentira

PLENÁRIO DA CÂMARA

BRASÍLIA — Em meio aos mais vivos apartes de apoio, o deputado Bezerra Leite (PTB-Pe) analisou, ontem, da tribuna da Câmara, os dois meses do regime parlamentarista, dizendo que o resultado é o de total melancolia e sombrias constatações pelo malôgro indiscutível do nôvo sistema de govêrno "que não é 'sui-generis', como querem alguns, porque não é de gênero algum, porque é um regime de mentira, do faz-de-conta, das perplexidades e das contemporizações".

Discorreu longamente o parlamentar pernambucano sôbre a séria crise econômica que avassala o país, advertindo que o povo começa a desesperar, atormentado por dificuldades de tôda a ordem, e já em condições psicológicas para rebentar em ondas de revolta, de imprevisíveis dimensões. Lembrou que o Congresso deve se mostrar sensível à catástrofe que se avizinha, dando ao povo as reformas necessárias, com a mesma presteza com que "numa madrugada mudou de regime".

MISÉRIA QUE DESUNE

Continuando, o sr. Bezerra Leite referiu-se ao deficit orçamentário previsto, o maior de nossa história, e conclamou o Congresso a cortar fundo nas despesas suntuárias, demorando-se nos enormes gastos militares. Disse que em plena era atômica mantemos cem mil soldados aprendendo nomes de peças de fuzis antiquados e "treinando ordem unida, num país em que a miséria está desunindo".

Destacou a queda da produção de trigo, milho e outros artigos agrícolas, a anunciada queima de café, excedente que poderia ser industrializado para adubo, e que prenuncia o agravamento da crise. Frisou que o Nordeste continua ausente das preocupações governamentais, imerso na maior miséria, esperando os prometidos milhões e bilhões de auxílio que nunca chegam.

ORDEM DO DIA

Na ordem do dia, acusando a presença de 188 deputados, o sr. Ranieri Mazzili, submeteu à votação o subanexo do Orçamento referente ao Departamento Nacional de Estradas de Rodagem — Ministério da Viação, tendo sido o mesmo aprovado, após a apreciação em separado de inúmeras emendas.

Efetivação dos colaboradores da AN

Um projeto de lei mandando efetivar os servidores denominados "colaboradores" da Agência Nacional foi ontem apresentado à Câmara Federal pelo deputado Lourival Batista. Tal proposição visa a fazer justiça a antigos funcionários que, a despeito de muito tempo de serviço, não gozam de nenhuma garantia legal.

Na justificação que apresentou, o deputado Lourival Batista esclareceu que é obrigação elementar do Estado funcionar como instrumento de justiça social. Portanto, nada mais justo que efetivar os colaboradores da AN, que, em certos casos, até há mais de vinte anos prestam serviços a esta repartição do Ministério da Justiça sem nenhuma segurança ou indicação quanto ao futuro. O deputado Lourival Batista fêz questão de apresentar o projeto em discurso, dando, detidamente, as razões de sua atitude.

Respondendo a Lacerda

Oromar: conversa com Jango foi particular

RIO — O gen. Oromar Osório, respondendo à interpelação do sr. Carlos Lacerda, reafirmará ter feito revelações ao presidente João Goulart sôbre a articulação de golpes com a participação do governador da Guanabara, esclarecendo que se tratava de uma conversa particular e não de declarações à imprensa.

Essa informação foi prestada ontem à noite ao DIARIO CARIOCA por um oficial-general do Exército, que já manteve contato telefônico com o comandante da 1ª Divisão de Cavalaria, de quem é muito amigo. Enquanto o assunto continuava a preocupar os altos círculos armados de terra, aventava-se a hipótese do general ter sido vítima do que se chamou "edição menor da Carta Brandi".

REFORMA OU PROCESSO

Não obstante, cresce no Exército o movimento visando a apuração da denúncia feita ao Presidente João Goulart. Independente de filiações políticas, vários oficiais superiores continuam pedindo que a verdade sôbre o fato seja apurada. Caso a denúncia tenha procedência, exigirão o processo do governador da Guanabara, nos têrmos da Lei de Segurança. Na hipótese contrária, o gen. Oromar Osório deverá ser reformado e, se for o caso de má fé, processado, também, na forma da Lei. Esse é o pensamento dominante em vários círculos do Exército.

HISTÓRIA DA DENÚNCIA

Já está esclarecida a história da denúncia feita pelo gen. Oromar Osório ao Presidente da República.

O general se deslocou da séde do seu comando para receber, em São Borja, o título de "Cidadão Honorário" local, outorgado devido a sua posição na última crise político-militar.

Lá estava o sr. João Goulart, que mandou chamar o comandante da 1a. Divisão de Cavalaria, para agradecer a atuação em defesa de sua posse. O general, que já fizera um discurso inflamado na Câmara Municipal, manteve um encontro de mais de uma hora com o Presidente da República, sem perceber que a imprensa de Pôrto Alegre estava fazendo cobertura de todos os passos do sr. João Goulart, no Rio Grande do Sul.

Então disse que:

a) se preparava um nôvo golpe no país, visando especificamente o sr. João Goulart;

b) o sr. Carlos Lacerda era o principal articulador dêsse movimento;

c) a viagem do governador da Guanabara aos Estados Unidos, tinha relação com o golpe; estava informado que o sr. Carlos Lacerda teria 32 milhões de dólares para a organização do movimento;

d) o dinheiro estaria depositado num Banco americano, com representação no Brasil, em contas fàcilmente identificáveis;

e) esclareceu ainda que durante os últimos acontecimentos o sr. Carlos Lacerda, segundo notícia que tivera, manipulara a importância de 10 milhões de cruzeiros, para conseguir que êle fôsse empossado.

f) confessou-se temeroso porque o dispositivo golpista continuava a ser montado.

Ouvindo a conversa, um repórter da "Fôlha da Tarde", de Pôrto Alegre, enviou a matéria a respeito, que foi publicada no dia 3 dêste mês, colocando em polvorosa a princípio os meios políticos locais e finalmente, os nacionais, ante a gravidade da denúncia, que foi levada a todos os Estados do país.

PRECATÓRIA SAI HOJE

A petição do sr. Carlos Lacerda foi distribuída à 8a. Vara Criminal. Hoje ou amanhã, deverá seguir a precatória para Pôrto Alegre, pedindo seja ouvido lá o gen. Oromar Osório, que confirmará ou não os têrmos da denúncia, para que seja iniciado o processo. Isso deverá se dar nos próximos 10 dias.

A CONFERÊNCIA NO ABRIGO TERESA DE JESUS

Será realizada no próximo domingo, dia 12, às 16 horas, na sede do Abrigo Teresa de Jesus, na Rua Ibituruna, 53, a conferência mensal, que versará sôbre tema da mais alta significação evangélica e que será proferida pelo dr. Silvio de Brito Soares.

Em seguida, haverá uma parte artística, a cargo da senhorinha Sônia Pessôa Goulart, que executará esplêndidos números de piano.

A entrada é franca.

Salários dos professôres

Teve repercussão nos meios educacionais do Sul do país, o fato da presidência da Federação dos Professôres Públicos do RGS convocar uma assembléia geral de seus filiados para debate do salário-mínimo profissional para 1962. A reunião convocada para dar tempo ao governador do Estado remeter à Assembléia sua mensagem, incluindo à despesa com o aumento para os professôres, que reivindicam dois salários-mínimos para o magistério primário e três para o secundário.

O presidente da Federação dos Professôres, sr. Felipe Machado Carrion, apelou às direções dos colégios para que liberassem os professôres de seus compromissos habituais, pois "acima dêstes ergue-se o sumo interêsse da própria sobrevivência do magistério". Ao mesmo tempo o presidente da Federação solicitou aos mestres do interior, impossibilitados de comparecer à assembléia geral da classe, que telegrafassem manifestando seu pensamento a respeito da idéia dos salários-mínimos para o primário e secundário.

O GOVERNO PARLAMENTARISTA (V)

A consolidação do sistema

(De um observador político)

ÊSTE é o último artiguete desta série sôbre a instituição do sistema parlamentarista no Brasil, onde dissemos, apenas, como em lugar comum, alguma coisa que está entrando pelos olhos de todos, que todos sentem e querem dizer aos homens responsáveis do Brasil antes que, desesperados, todos lhes digam, por outra forma que não simples palavras de advertência, que êles se mostraram, apenas, irresponsáveis.

E' preciso empreender, imediatamente, o esfôrço pela consolidação do sistema parlamentarista no Brasil. Êle não foi instituído por acaso, simples desfecho de uma crise política de momento. Foi, antes, uma elaboração dolorosa, que durou tôda a vida republicana, nascendo da deturpação do presidencialismo, do ditatorialismo irresponsável, da decadência política em que desaguara a República de 89.

Nem todos os que votaram ou simplesmente aceitaram o parlamentarismo eram seus adeptos. Todos, porém, reconheciam a defraudação da vida política que o presidencialismo representava, pelo menos nos últimos tempos. Por isto é que o patriotismo, o amor ao Brasil, a vocação para a vida pública só se afirmarão, agora, categòricamente em relação ao esfôrço sincero que cada um faça para a consolidação do govêrno parlamentarista.

Mesmo porque o Brasil não aguenta nova crise, nem mesmo que esta venha disfarçada na idéia estulta de antecipação das eleições com a convocação de uma constituinte. Ao primeiro sinal e agitação política, mesmo que êste sinal seja, apenas, uma eleição imediata para deputados constituintes, o que teremos lançado nas ruas é a competição de caráter revolucionário, da grave questão social em que nos debatemos. Não nos enganamos com óculos côr-de-rosa. A questão social, com o custo-de-vida levando as massas à fome e as reivindicações salariais traduzindo o desespêro do povo, é de uma gravidade imensa, no momento. Não será tudo, porém. Não há quem possa negar o papel, muito mais grave e perigoso, que a questão internacional está desempenhando atualmente, no Brasil, nesta oportunidade, para os agitadores internacionais magnífica, de líderes fracos, ou omissos, ou interesseiros, dirigindo, embasbacados, os destinos do Brasil.

Uma agitação eleitoral agora, antes que tenhamos consolidado o sistema parlamentarista, seria a catástrofe. E não vale desafiar a catástrofe.

E é fácil consolidá-lo. Basta ação. Ação política, traçando rumos vigorosos, ação parlamentar, votando, certo e rápido, as leis necessárias, ação administrativa para enfrentar com mão firme os dois ou três problemas que, de imediato, inquietam o povo, e o desassossegam, e o desesperam.

Para dar êste conselho de consolidação do sistema convoquemos todos os homens responsáveis, aquêles que formam a opinião pública, como os homens da imprensa, os que dirigem os partidos, os que governam os Estados, os que, simplesmente, pensam e meditam. Como está, é que não pode continuar. E' preciso dizer, por tôdas as formas, que a Pátria está em perigo.

E quando a pátria está em perigo, ninguém pode ficar em casa, no desempenho exclusivo de sua vida particular.

E a Pátria está em perigo, realmente.

POLITICA NOS ESTADOS

Polícia paulista de ôlho nos bancários

SAO PAULO — A Polícia Política desta capital continua sob rigorosa prontidão, em face da greve dos bancários. Nenhuma ocorrência grave se verificou em conseqüência do movimento paredista, que decorre pacífico e ordeiro, caminhando para sua solução final, esperada para hoje, ainda.

Por outro lado a Assembléia Legislativa aprovou, como era esperado, o orçamento do Estado para 1962, fixando a despesa em .... Cr$ 160 bilhões 646 milhões e estimando a receita em igual importância. O projeto irá agora à sanção presidencial. A verba pessoal dos deputados foi elevada de Cr$ 1 milhão e 200 mil para Cr$ 4 milhões. Os auxílios foram elevados em Cr$ 500 mil. Os Cr$ 30 bilhões pedidos para o aumento do funcionalismo foi rejeitado. Devido às emendas aprovadas o deficit previsto é da ordem de Cr$ 1 bilhão. (TRP-DC)

PAUSA PARA MEDITAÇAO

S. PAULO — Ao se recusar a tecer comentários sôbre a situação política do país, ao embarcar, ontem, para Brasília, o deputado federal Herbert Levi, presidente nacional da UDN afirmou que "a situação exige meditação e precisa ser encarada com muito cuidado". (TRP-DC).

S. PAULO — A Comissão de Finanças da Câmara dos Vereadores acolheu favoràvelmente o projeto que autoriza a Mesa da Casa a estabelecer contato com as Câmaras dos demais municípios do país, para preparar o I Congresso de Vereadores, a se realizar nesta capital. No Congresso será examinada a reforma constitucional que instituiu o regime parlamentarista no Brasil. (TRP-DC)

RIO GRANDE DO SUL

PÔRTO ALEGRE — O PTB realizará hoje à noite uma reunião de sua Executiva Estadual e, apesar de não contar oficialmente o motivo da reunião, tem-se como certo que se discutirá algumas nomeações feitas pelo presidente da República que desagradaram ao PTB gaúcho. Existe uma ala no Partido que está descontente, pois até agora, apenas um pedido de nomeação feito pelo PTB foi atendido pelo sr. João Goulart. (TRP-DC).

RETARDATÁRIO

PÔRTO ALEGRE — O deputado Ari Delgado, ex-presidente do Grêmio, após 60 dias da posse do sr. João Goulart e desconhecendo que um seu colega já quisera saber quanto custou ao govêrno do Estado a "campanha da legalidade" (o deputado Delgado estêve 40 dias doente e 20 dias viajando) formulou pedido de informações a êsse respeito, suscitando dúvidas já totalmente esclarecidas. (TRP-DC).

BRASILIA

BRASILIA — Grande número de candidatos ao concurso de auxiliar legislativo da Câmara está revoltado ante a exiguidade do tempo que lhe foi concedido para a correção de textos. Pensam recorrer à Comissão Organizadora do concurso. (TRP-DC).

PARÁ

BELÉM — O general Moura Carvalho que foi governador do Estado no período passado receberá, o cargo de prefeito de Belém (para o qual foi eleito) em cerimônia a ser realizada em praça pública, provàvelmente diante do edifício da Prefeitura. O PSD local programou festividades em tôda a capital desde às 10 horas do dia 13, marcado para a cerimônia de investidura em sessão especial da Câmara Municipal. (TRP-DC).

BELÉM — O sr. Catete Pinheiro, ex-ministro da Saúde do sr. Jânio Quadros, declarou que será candidato à senatória pelo Pará em 1962. "Minha indicação — disse — ainda não feita oficialmente, mas tenho como certa a escolha de meu nome pelo PTN". (TRP-DC).

PERNAMBUCO

RECIFE — O governador Cid Sampaio anunciou ter sido solucionado o problema dos camponeses do Cabo liderados pelo padre Antônio Melo. A Companhia de Revenda e Colonização vai adquirir à Companhia de Borracha Sintética uma área de três mil hectares, onde será instalada uma colônia para abrigar as 270 famílias que terão de abandonar a área onde se erguerão as fábricas do Distrito Industrial de Pernambuco. (TRP-DC).

INSTITUTO DO AÇÚCAR E DO ÁLCOOL

Venda de Sacaria

AVISO N.º 20

O Instituto do Açúcar e do Alcool comunica que aceitará propostas firmes para a venda de 200.000 (duzentas mil) sacas de algodão, usadas, residual de embarque de açúcar a granel, nas condições constantes do AVISO N.º 9, com os seguintes acréscimos:

k) — os interessados só poderão participar da concorrência mediante caução de .... Cr$ 200.000,00 (duzentos mil cruzeiros), representada em cheque emitido a favor do Instituto, e que será recebido antes da abertura das propostas;

l) — a caução da firma vencedora permanecerá no Instituto como garantia da retirada e pagamento da mercadoria no prazo de 20 dias e as dos demais concorrentes serão devolvidas ato contínuo à proclamação do vencedor;

m) — se a firma vencedora não retirar a mercadoria no prazo de 20 dias, a quantia referida na alínea k reverterá em favor do I.A.A., ficando desfeito o negócio.

As propostas deverão ser entregues em envelopes fechados, às 15 horas, do dia 14 (quatorze) de novembro do corrente ano, na Divisão de Exportação do I.A.A., Praça 15 de Novembro, 38-A, 6.º andar, no Rio de Janeiro (GB).

Qualquer outras informações serão prestadas no endereço acima, ou na Delegacia Regional do Instituto na Rua Formosa n.º 367, 21.º andar, São Paulo

Rio de Janeiro, 7 de novembro de 1961.

FRANCISCO WATSON
Diretor da Divisão de Exportação

ENGENHEIRO FALARÁ DE ELETRÔNICA

RIO — O engenheiro eletrônico James S. Hyde, da Varian Associates, dos Estados Unidos, pronunciará amanhã, às 17 horas, na sede do Centro Brasileiro de Pesquisas Físicas, conferência sôbre a "Introdução à ressonância paramagnética eletrônica".

Constituinte é tema de partidos: 'premier'

BRASILIA — "A Constituinte é assunto exclusivo dos partidos", disse o sr. Tancredo Neves ontem quando se dirigia para seu gabinete na Câmara, e o sr. Amaral Peixoto, presidente do PSD, afirmou que seu partido é contra, mas o assunto vai ser apreciado pela direção, que fará um pronunciamento oficial.

O anunciado movimento — de inspiração das fôrças que apoiam o sr. João Goulart — para forçar a convocação da Constituinte abalou mais o govêrno e aumentou as divergências no Congresso.

O fim desta semana e a próxima serão decisivas para o Conselho de Ministros e o sr. Tancredo Neves segundo os meios parlamentares, terá de apresentar soluções concretas e imediatas para os múltiplos problemas nacionais, quando comparecer à Câmara dos Deputados, sob pena de perder completamente o apoio dos parlamentares.

UDN E PSD

A UDN, reunida ontem, manifestou profunda preocupação pelos problemas nacionais, quais é responsável direto o Gabinete. O PSD, por sua vez, na reunião de hoje, deverá ratificar as críticas ao Conselho de Ministros e exigir as ações reclamadas ao sr. Tancredo Neves na reunião anterior.

Deputado ligado ao ex-presidente da República informou ontem ao DC que o sr. Juscelino Kubitschek se encontrava em Roma quando para lá se dirigiu o sr. Tancredo Neves. O ex-presidente, todavia, não quis o encontro com o primeiro-ministro e deixou Roma para Florença.

Tal fato, segundo a mesma fonte, se deu em face de estar o sr. Juscelino Kubitschek desgostoso com o tratamento que o sr. Tancredo Neves vem dispensando aos amigos do ex-presidente e as referências feitas contra os governos passados, em vários pronunciamentos do primeiro-ministro.

Urgência na votação do Orçamento de 62

PLENÁRIO DO SENADO

BRASÍLIA — Sob a presidência do sr. Moura Andrade e com a presença de 43 senadores, o Senado Federal, num verdadeiro "rush" Legislativo, prosseguiu, ontem, na discussão e votação do orçamento para o exercício financeiro de 1962.

Foram aprovados com emendas os subanexos referente, à Câmara dos Deputados, Ministério da Marinha e o anexo relativo ao Poder Judiciário. O subanexo referente ao Ministério da Aeronáutica, por ter recebido emendas em Plenário, voltou à Comissão de Finanças.

OUTROS PROJETOS APROVADOS

Em escrutínio secreto, por se tratar de proposições que envolvem interêsses de funcionários públicos, foi aprovado por 41 votos contra 2 o projeto de lei do Senado que dispõe sôbre a equiparação aos extranumerários da União dos Servidores que percebem vencimentos pelo Fundo Nacional de Ensino Médio, desde que contem, ou venham a contar cinco anos de serviço efetivo. O projeto de lei da Câmara que dispõe sôbre a criação de cargos no Ministério da Agricultura para o funcionamento do Instituto Agronômico do Oeste, criado recentemente e com jurisdição nos Estados de Minas Gerais, Mato Grosso e Goiás subiu à sanção. Requerimento do sr. Gilberto Marinho solicitando a transcrição nos anais de discurso proferido na Assembléia-Geral dos Acionistas do Banco do Brasil pelo sr. João Jabour, foi também aprovado.

Um servidor do Brasil

O EMBAIXADOR Hugo Gouthier possui inegável emoção pelo serviço público. E' um diplomata que dedica à sua missão no exterior o melhor dos seus esforços, visando a defender os interêsses econômicos e a projetar a cultura do Brasil no cenário internacional.

Após levar a efeito a representação do nosso país na grande Exposição de Bruxelas, onde conquistamos posição de indiscutível relêvo, mostrando ao mundo o desenvolvimento material e o progresso social do povo brasileiro, o sr. Hugo Gouthier foi removido para Roma. E ali, entre outros empreendimentos felizes, realizou a aquisição do Palácio Doria Pamphilj, para nele reunir tôdas as repartições subordinadas à Embaixada. E' um modêlo de racionalização administrativa.

Essa iniciativa obteve a maior repercussão nos círculos intelectuais e mundanos da Itália e de tôda a Europa, revestindo as características de verdadeira promoção de nossa terra e da nossa gente. O "premier" Tancredo Neves, que presidiu a solenidade da inauguração da sede da Missão Diplomática, teve certamente oportunidade de verificar o êxito do trabalho desenvolvido pelo embaixador Gouthier em prol da projeção do Brasil nos centros mais adiantados do Velho Continente.

O sr. Hugo Gouthier é, sem nenhuma dúvida, uma expressão autêntica do moderno diplomata, culto, operoso, esclarecido e disposto sempre a tomar iniciativas em favor do Brasil, sejam quais forem os obstáculos e incompreensões que tenha de enfrentar. E' um batalhador corajoso e lúcido, que serve ao país com inteligência e alta vocação cívica, na melhor forma das tradições da Casa de Rio Branco.

Conclusões da 1a página

Segadas . . .

fantaria, onde seria homenageado com um banquete.

Antes, e mesmo depois do ministro chegar, o general que mais reuniu colegas de farda em tôrno de si foi o gen. Machado Lopes, apontado por muitos como a vedeta da festa.

CONGRAÇAMENTO

Cercado de grande expectativa, o general Nicanor Sousa Guimarães iniciou seu discurso de saudação ao ministro da Guerra dizendo ser êle a "figura radiante dêsse conjunto" (o Exército) "razão que nos leva a rogar a Deus que V. Exa. continue a sentir a necessidade da maior harmonia; o maior congraçamento entre todos; o esquecimento de fatos que não devem nem podem mais perdurar; o estreitamento da camaradagem e do espírito de elevada concórdia". Depois de prosseguir seu discurso neste ritmo, o general Nicanor encerrou dizendo que "a hora presente exige muito destemor e muita energia", referindo-se à necessidade de defender os "princípios democráticos, em consonância com os sentimentos cristãos e com o entranhado amor à liberdade, que fazem parte da alma do nosso povo".

PARLAMENTARISMO

Após as palavras protocolares, o general Segadas Viana, agradecendo a homenagem que recebia, dividiu seu discurso em três partes principais: 1) — via a festa como homenagem ao congraçamento existente no Exército e não a êle; 2) — fêz apêlo para que o país se fortaleça para combater o comunismo; e 3) — fêz a apologia da volta do regime parlamentarista "vigente até 1891" tendo como primeiro-ministro um brasileiro ilustre, com tanto acêrto escolhido por S. Exa. o presidente da República e com o significativo apoio do Congresso Nacional.

Cometendo ligeiro equívoco, o general Segadas Viana encerrou suas palavras com um brinde de honra ao govêrno do sr. João Goulart, que no Parlamentarismo brasileiro é apenas chefe de Estado.

Tancredo . . .

NÃO PERDE

O sr. Tancredo Neves acha que o Brasil não perderá a ajuda financeira fixada em Punta del Este, apesar do retardamento das negociações. "Já estamos em entendimentos com as autoridades da Aliança Para o Progresso" — disse. "Os prazos não são rígidos e não perderemos os duzentos milhões de dólares já prometidos ao Brasil".

Sôbre os problemas de Brasília, como capital inacabada, diz o primeiro-ministro:

— Com a posse do sr. Sette Câmara na Prefeitura de Brasília, o govêrno poderá colocar em andamento imediato os novos planos de obras e prosseguir as já iniciadas, com a finalidade de fixar, definitivamente, a nova capital, absorvendo também a grande quantidade de braços que estão parados.

— "Brasília é irreversível" — afirma o sr. Tancredo Neves.

Brizzola faz . . .

mos uma grande equação, através de uma soma de projetos de soluções concretas, que pudessem ser levadas ao povo, sempre dentro de um sentido global, ao lado das medidas da Frente de Libertação Nacional". Observou que a participação dos homens de ciência no Congresso não implica em atuação política.

COINCIDÊNCIA IDEOLÓGICA

O deputado Roland Corbisier informou que estêve em Pôrto Alegre há duas semanas.

— "Verifiquei, então — afirmou — uma completa coincidência ideológica entre o governador Brizola e nós, que participaremos do Congresso. Estamos na mesma trincheira de luta".

O sr. Corbisier lembra que o Congresso deve consistir na defesa de teses de interêsse do país, reunindo tôdas as fôrças progressistas e nacionalistas do país, com o mesmo sentido ideológico. Aparteando-o o sr. Leonel Brizola disse que "aquêles que esposam outras idéias que façam o seu próprio Congresso, que também discutam os problemas brasileiros e que sugiram as soluções para os mesmos." Devo ressaltar, entretanto — acrescentou — que todos os que pontificaram até agora soluções para o país estão superados. Entre êles devo destacar os srs. Roberto Campos, Lucas Lopes e Eugênio Gudim".

— Precisamos mostrar ao país — acentuou o sr. Corbisier — que o nacionalismo e o desenvolvimento são posições racionais, suscetíveis de se transformarem em sistema".

PROGRAMA

A seguir, o deputado Roland Corbisier distribuiu aos presentes o programa do I Congresso Nacional de Problemas Brasileiros, cujas finalidades estão resumidas em três itens: 1) — Discussão de teses referentes aos problemas brasileiros; 2) — Compromisso ideológico com o desenvolvimento e o nacionalismo, condições da emancipação econômica e cultural do país; 3) — Homologação de um plano qüinqüenal de govêrno.

Entre os presentes à reunião, destacavam-se os deputados Bento Gonçalves, José Jófili, Hermógenes Príncipe, o desembargador Aguiar Dias e o presidente da União Metropolitana de Estudantes.

Chega de abstração; Nei convoca o PDC

RIO — Reunião nacional do Partido Democrata Cristão, com o objetivo específico de formular soluções concretas para os problemas nacionais — de preferência consubstanciadas em projetos de lei — é o que pede o governador do Paraná, sr. Nei Braga, em documento que encaminhou à direção nacional do partido. «Partido é o único instrumento para a efetiva organização do povo», afirma.

Atualizando sua mensagem política — afirma Nei Braga — «o PDC prestará inestimável serviço ao país, se insistir no abandono das análises abstratas, em proveito da concretização das reformas de estrutura: agrária, eleitoral, administrativa, tributária, disciplina do poder econômico e remessa de lucros».

COINCIDÊNCIA

O sr. Nei Braga considera que a publicação da encíclica "Mater et Magistra" coincide com uma nova fase da evolução política do Brasil. As soluções de que precisamos enquadram-se no espírito da Encíclica de João XXIV.

— A crise dos partidos brasileiros decorre de sua não-adaptação a essa nova fase da realidade nacional. Por não representarem as novas tendências do eleitorado, os partidos tendem a representar um papel marginal no processo político — afirma o governador do Paraná.

E propõe:

— Assim, a organização da vida política nacional deverá se efetivar em bases ideológicas e em função dos grandes problemas nacionais. Na impossibilidade de manter velhos esquemas personalistas, que não mais sensibilizam o povo, os partidos estão obrigados a refazer suas análises em busca de um conteúdo ideológico sem o qual não conseguirão sobreviver.

FIM DO PRESTIGIO

— Tudo indica que está definitivamente superada a fase do prestígio político pessoal, — afirma o governador Nei Braga, — desvinculado de soluções objetivas.

"Devo reconhecer que eu mesmo paguei tributo a êsse tipo superado de situação política. Estou convencido hoje de que nenhuma liderança pode ser exercida sem programa, sem equipe, sem atuação ordenada, — o que só é possível num plano partidário, uma vez que o partido é o único instrumento para a efetiva organização política do povo.

O sr. Nei Braga fala do esfôrço que o PDC e os demais partidos que apoiam seu govêrno fazem para resolver os problemas do Paraná, dizendo que "êsse esfôrço tem revelado o anacronismo de muitas de nossas instituições jurídicas".

"Com os olhos postos na situação do Oeste e do Sudeste do meu Estado, onde o privilégio de uns poucos se contrapõe aos direitos de um número incalculável de pessoas humanas — tenho fortalecido minha convicção de que a lei ganha dignidade quando é a expressão da justiça.

"Considero por isso inadiável que o PDC, num encontro nacional, procure atualizar sua mensagem a partir dos novos ensinamentos da doutrina social cristã, contidos na "Mater et Magistra".

O governador do Paraná pede as reformas:

— Já está esgotado o instante de se falar de nossas reformas de base. E' hora de realizá-las.

Lembra que é fácil citar as reformas necessárias: estão na consciência e nas aspirações populares. Todos os manifestos políticos ùltimamente publicados fazem referências mais ou menos semelhantes às reformas.

No ambiente partidário surgem pronunciamentos a favor das modificações essenciais em nossas estruturas. A Igreja vem insistindo na necessidade de uma ordem social mais justa, em que a pessoa humana seja o fundamento e o fim de tôdas as instituições".

Jânio vem aí até o Natal

SAO PAULO — O sr. Jânio Quadros deverá estar de regresso ao Brasil até o próximo Natal, segundo informou ontem à imprensa, categòricamente, o sr. Castro Neves.

O ex-ministro do Trabalho negou-se a oferecer novos detalhes, principalmente a confirmação, ou não, do propalado lançamento de um manifesto que antecederia o retôrno.

CANCELADO REGISTRO DO "DEPÓSITO" DE MUNIÇÕES

RIO — De acôrdo com determinações expedidas, ontem, pelo ministro da Guerra, general Segadas Viana, a firma "Albuquerque Bahr & Monteiro Ltda.", responsável pela tremenda explosão verificada dia 3 último, em São Cristóvão, ocasião em que um depósito clandestino de munições voou pelos ares, terá cancelado o seu registro de funcionamento, ficando impedida de comerciar até mesmo com armas de uso civil. Esta decisão ministerial não prejudicará, entretanto, o andamento da ação criminal, na Justiça, contra a referida emprêsa.

Informações colhidas nos meios militares salientam que as investigações que vêm sendo realizadas, pelas autoridades competentes, constataram que a antiga fábrica de armas de caça daquela firma, que desde janeiro de 1958 estava com seu registro sem validade, encontrava-se instalada na Avenida Londres, em Bonsucesso, tendo o Departamento de Produção e Obras do Exército se negado, na ocasião, a revalidar sua autorização por não considerá-la idônea.

CONCLUSÕES DA 10a. PÁG.

Música . . .

dentais e orientais, numa festa inédita".

A realização do IV Festival Internacional de Música está prevista para o ano de 1963, dependendo do apoio das autoridades brasileiras, dos intelectuais e dos centros de cultura do país, conforme declarou o sr. Nabokov. Mostrou-se otimista com as primeiras entrevistas mantidas com o ministro da Fazenda, sr. Valter Moreira Sales, o maestro Eleazar de Carvalho (a quem classificou de "meu velho amigo") e o pianista Jacques Klein, que se mostraram animados com os planos e dispostos a prestar tôda assistência.

O Festival deverá ser realizado em etapas, tendo o Rio como ponto central, fazendo um rodízio entre Brasília, São Paulo e Salvador, considerados por Nicolas Nabokov, os quatro grandes centros de cultura brasileiros".

Estádio verá . . .

Departamento de Concessões permitirá que os auto-lotações levem passageiros em pé.

O espetáculo começará exatamente às 20 horas do próximo sábado, aconselhando os promotores da festa que o público procure chegar um pouco antes da hora, para não perder o desfile de trajes típicos.

"A Grande Mensagem", que foi escrita e idealizada por D. Helder, que conta com inúmeros colaboradores, e, também, uma homenagem pelo aniversário do Papa João XXIII, que será saudado em tôdas as línguas, pelos delegados internacionais do II Conselho Mundial da Juventude Operária Católica.

Extinção do . . .

número 252, de 20/7/55 (vide inquérito n. 218);

Delegacia de Roubos e Falsificações — inquérito n. 471, em .... 4/7/55.

Observação — Todos os inquéritos estão incursos no art. 171, § 2º n. VI, do Código Penal.

Entre inúmeras outras, a aquisição de 15 mil sacas de batatas, embora sob recomendação superior, discutível por ter havido ato expresso, foi executada de forma danosa para a Instituição:

a) a aquisição não foi feita pelo órgão competente: a Comissão Central de Compras; b) houve uma majoração de cem cruzeiros por saca em benefício do sr. Adalto Reis (pessôa encarregada pelo interventor para executar o negócio; c) mais da metade da mercadoria foi recebida em estado de putrefação com prejuízo para o SAPS; d) parte da batata pôdre, num total de seis milhões de cruzeiros, foi encaminhada para a Granja, a fim de que fôsse inutilizada; e) há mais de dois mêses o Conselho Fiscal requisita o processo, sem, entanto, ser atendido.

CHEQUES NA GAVETA

Não obstante disponha o Regimento que cabe à Tesouraria Geral despachar processos de pagamentos com o sr. Américo Forjaz, todos os processos e respectivos cheques de pagamento são antes requisitados pelos srs. Adalto Reis e Carvalho Leite, que os mantêm na gavêta até os entendimentos diretos com os fornecedores.

"FESTINHAS"

Sob a direção do sr. Carvalho Leite, o Serviço Agro-Pecuário (Granja) têm "festinhas", custeadas pelo SAPS e dedicadas aos amigos do interventor.

A Granja é o único órgão do SAPS, visitado constantemente pelos interventor e por uma senhora de nome Alice, que é acusada pelos funcionários da autarquia, de transportar para sua casa considerável quantidade de perús, galinhas, ovos e outros comestíveis.

FEIRA DE NATAL

No Super Shopping Center
Figueiredo Magalhães
Siqueira Campos, 143
COPACABANA

GRATIS! GRATIS!

+ Cinema
+ Exposições
+ Artistas
+ Shows
+ Desfiles

Compre na "Feira de Natal", por muito menos, o seu presente natalino, cooperando para a Campanha da Criança Retardada.

De 15 a 31 de dezembro

Grandiosa promoção do DIARIO CARIOCA

Loquacidade prejudicial

A PROVERBIAL loquacidade do general Oromar Osório levou-o a fazer declarações que talvez lhe custem um alto preço. Pois não pode um chefe militar acusar um governador de Estado — ainda que seja êste um velho adversário político —, de haver recebido dinheiro do exterior para organizar um golpe, sem fazer, imediatamente a comprovação da denúncia, pelas vias competentes.

Em lugar de falar quando e onde não devia, o general Oromar Osório era obrigado a levar suas provas ao conhecimento do ministro da Guerra, seu superior, que saberia como agir.

Agora, judicialmente interpelado pelo procurador-geral da Justiça dêste Estado, será forçado o general Oromar a reafirmar a denúncia, ficando no dever de apresentar as provas quando as solicitar o Judiciário, ou a declarar que não acusou o governador Lacerda, o que implicará em desdizer-se e afetará sua autoridade de oficial superior e comandante de tropa.

Qualquer que seja o procedimento daquele militar, em face da interpelação judicial, uma coisa fica bem clara — devem evitar, cuidadosamente os chefes do Exército, da Marinha e da Aeronáutica todos os pronunciamentos de sentido político e, ainda mais, os ataques pessoais aos companheiros e aos líderes civis das opostas correntes de opinião.

Não pode haver espetáculo mais contristador, menos digno do espírito do regime, tão impróprio à gravidade do atual momento brasileiro, quanto êsse que ensejou o general Oromar Osório, com suas declarações intempestivas e deslocadas.

Esperemos, porém, que o fato sirva de exemplo aos camaradas do general Oromar Osório — especialmente ao general Peri Constant Bevilacqua, que se tem desmandado em pronunciamentos políticos — para que no futuro não se reproduzam situações como esta, agora criada. E' preciso que compreendam os chefes militares das três Armas que o melhor modo de ser úteis à pátria é guardando a reserva e o sentido da hierarquia, sem os quais não serão chefes, mas escravos de suas preferências políticas, de suas simpatias pessoais e de seus preconceitos ideológicos.

O Que se Diz

... Os srs. Raul Pila, José Augusto e outros parlamentaristas históricos estão conclamando seus correligionários à luta pela implantação do regime dos seus sonhos no Brasil...

•

... Dizem êles que êsse hibridismo que aí está não passa de parlamentarismo de meia porção, constituindo séria ameaça ao sistema político que defendem e querem implantar no país...

•

... No seu entender, a experiência atual não liquidará apenas com o Ato Adicional n. 4 e o regime que instituiu, mas, se durasse quatro anos, acabaria com o próprio Parlamento...

•

... Os Escritórios Comerciais foram transplantados para o Itamarati, porém, não se deram bem no terreno e estão morrendo lentamente...

•

... A escolha do sr. Sá Freire Alvim para o IBGE obedeceu ao critério da idoneidade moral, pois, o nomeado não entende de estatística, nem de geografia, mas é homem de bem.

Mestre João e o regime

DANTON JOBIM

MESTRE João Mangabeira fêz algumas considerações a um matutino sôbre o nôvo sistema de govêrno, defendendo as peculiaridades que êle apresenta, em confronto com o parlamentarismo como é praticado em outras terras, inclusive o Japão e a Cambódia. Defende o ilustre constitucionalista brasileiro os grandes podêres que se reconhecem ao presidente da República com base na interpretação do Ato Adicional.

Sustenta Mangabeira que o parlamentarismo não é uma figura geométrica, uma fórmula rígida a ser aplicada a diferentes povos. Sem dúvida! Nenhum sistema de govêrno é realmente instituído num determinado país senão quando convenientemente ajustado às condições nacionais. Não existem dois governos parlamentares iguais no mundo, como não existem dois governos presidenciais idênticos. Mas aí já estamos estrando por altas filosofias e a chover no molhado.

•

MAS, para defender o seu ponto-de-vista, Mangabeira avança outras coisas bem menos pacíficas. Exemplo: o presidente da República deve ter grandes podêres porque, no Gabinete a que preside, só êle recebeu podêres diretamente do povo.

Eis um argumento curioso. Funda-se na ficção de que a vontade popular se expressa através do presidente da República, que aliás foi eleito como vice e por pequena maioria relativa, no caso específico do sr. Goulart.

E o Congresso Nacional, que reúne os representantes do povo, os mandatários do país político incumbidos de fazer as leis e, agora, até de aprovar a constituição do Ministério? Os atos que êle pratica, inclusive na constituição do govêrno, são em nome do povo, levam a chancela da investidura popular.

Quando o Ministério decide, está decidindo em nome do povo, de cujos mandatários é delegado, simples procurador a quem o mandante pode a qualquer momento cassar o mandato.

A CIRCUNSTÂNCIA de haver sido eleito o João Goulart diretamente para suceder o chefe do Estado — que no regime antigo era o do govêrno — nada tem a ver com o estatuto do presidente da República no sistema parlamentar, que adotamos.

Instituímos nôvo sistema de govêrno que, cedo ou tarde, se ajustará à nossa realidade ou, então, nunca se arraigará no país. Mas para que êle se implante mesmo entre nós, é preciso que seja experimentado, o que só será possível no dia em que as práticas presidencialistas, que pressupõem o predomínio do presidente da República, forem banidas do govêrno.

Parlamentarismo com o presidente da República governando mais do que o Gabinete, que, no sistema, é sinônimo de Govêrno, isto é que não é admissível nem aqui nem na Cambódia, com o perdão do Mestre João Mangabeira.

•

NA monarquia, lembra o eminente constitucionalista, havia o Imperador, que "punha e depunha" os partidos no poder. Mas êle mesmo batiza isto como um "simulacro de parlamentarismo".

Sistema de Gabinete é aquêle em que quem governa, como regra, não é o chefe do Estado. Excepcionalmente, lhe poderá ser reconhecido, a êste, o direito de intervir, sempre para restabelecer a ordem institucional e arbitrar o jôgo entre os partidos.

•

QUE quis notòriamente o Congresso, em sua soberania? Limitar os podêres do sr. João Goulart, convertendo-o no chefe de um Estado em que o Poder Executivo emana do Congresso. É humano que o sr. Goulart procure tanto recuperar o poder que lhe tiraram. Mas não se venha a dizer que esteja, com isso, cumprindo à risca o regime adotado pelos mandatários do povo. O que quer, então, o sr. Goulart é o presidencialismo com umas tinturas parlamentaristas para enganar os ingênuos.

A Notícia em Flagrante

1 O sr. Tancredo Neves, em sua exposição ao Congresso, pedirá o ativamento da votação da Lei Antitruste. Está convencido de que só com ela conterá o aumento aumento do custo da vida. Culpa o Congresso de estar deixando leis básicas para dedicar-se a miudezas. Tudo indica que vá ser interpelado duramente pelas bancadas da UDN e do PSD.

Afirma-se que o "premier" exibirá dados de estarrecer.

2 Quem chega hoje a todo o vapor é o sr. Juscelino Kubitschek. Vem assumir a sua cadeira no Senado Federal. Antes irá a Minas Gerais e depois a Goiânia. Chega às 9 horas, no Galeão.

Traz como intenção fazer pronunciamentos pela volta ao presidencialismo, mas com as devidas cautelas para não enfraquecer ainda mais o govêrno.

3 Em conversa nos círculos militares do Exército, dizia-se, ontem, que o caso entre o general Oromar e o sr. Lacerda pode transformar-se num ponto de atrito político-militar com graves repercussões. Se o general não provar o que disse, fica irremediàvelmente comprometido e terá de afastar-se do comando no Sul. Se provar, dará motivo a "impeachment" contra o governador.

Coincidindo com isso, o sr. Brizola chega ao Rio para tratar da Frente de Libertação Nacional, em reunião promovida pelo sr. Roland Corbisier, deputado Bento Gonçalves e outros. Tentará vetar a participação dos comunistas na Frente.

4 Não é verdade que esteja demissionário o diretor da Companhia do Vale do Rio Doce. Pelo contrário, foi chamado a Brasília onde o sr. João Goulart lhe fêz recomendações especiais e o manteve no cargo.

A notícia de sua demissão originou-se de um telegrama truncado da "Transpress".

5 O Tribunal de Justiça do Paraná revogou a prisão preventiva do ex-governador Moisés Lupion. Houve empate e a decisão foi pelo voto de Minerva.

6 O titular da Indústria e do Comércio, sr. Ulisses Guimarães, nomeou para os mais importantes departamentos do seu Ministério dois antigos funcionários da Casa. O ministro, ao dar posse aos nomeados, recebeu uma manifestação por parte dos servidores do MIC.

7 O Ministério da Educação parou completamente. Do ministro nenhuma notícia. Nem o Gabinete informa sôbre o seu paradeiro.

8 A entrevista do sr. João Mangabeira contra o Ato Adicional n.º 4 não teve a repercussão esperada. Apenas foi comentada pelos três deputados do seu partido na Câmara Federal.

9 Amostras da primeira gasolina da Refinaria Duque de Caxias estão sendo distribuídas em vidrinhos com rótulos contendo a seguinte frase:

"Missão cumprida. Agora, a outra etapa".

10 O ministro do Trabalho negou-se a referendar o ato que poria o PTB carioca na presidência do Instituto dos Servidores do Estado. O sr. Franco Montoro insiste em que, pelo Ato Adicional, o ministro não referenda automàticamente os atos do chefe do Estado na sua pasta, mas os aceita ou rejeita. Tem as costas quentes, pois só a Câmara, jamais o presidente, pode despedi-lo.

11 A maioria das casas de gêneros alimentícios já remarcou ou está remarcando os seus preços em conseqüência do nôvo salário-mínimo e dos rumôres da próxima aprovação da Lei Antitruste. Os ovos passaram a Cr$ 92,00 e a carne-sêca subiu para Cr$ 208,00.

O ministro da Indústria e Comércio falará hoje sôbre isso na reunião do Gabinete.

12 A posição do sr. Armando Falcão contra o movimento "Constituinte com Jango" vem sendo interpretada nos meios políticos como um indício do possível rompimento político entre o sr. João Goulart e o sr. Juscelino Kubitschek.

13 Os jornalistas Carlos Castelo Branco e Joel Silveira estiveram ontem reunidos com o sr. José Aparecido durante cinco horas seguidas. Motivo: planejamento de um programa de entrevistas (rádio e televisão), bem como de debates com estudantes e trabalhadores, por todo o país, a propósito da renúncia do sr. Jânio Quadros.

14 A nomeação do nôvo presidente da Companhia Siderúrgica está pegando num ponto: o sr. Magalhães Pinto. O governador mineiro acha que, para que não haja repercussões nos planos da emprêsa, não é possível mudar a atual direção, o que prejudica assim a indicação dos srs. Paulo Fernandes e almirante Lúcio Meira.

O primeiro-ministro procura contornar o caso.

15 Já assentada a permanência do sr. Amauri Pedrosa na presidência da Fábrica Nacional de Motores. É um dos técnicos que mais conhecem a Fenemê. Aliás, o ministro Ulisses Guimarães, com essa permanência, cumpre o esquema que traçou para o Ministério da Indústria e Comércio: manter, à testa das entidades de economia mista, dirigentes equidistantes da política.

16 Quando o sr. Santiago Dantas soube que o embaixador Augusto Frederico Schmidt compareceria ao almôço da revista "O Cruzeiro" em homenagem ao nôvo chefe da Missão Diplomática Norte-Americana, resolveu não ir. A comunicação, nesse sentido, foi feita ao sr. Leão Gondim, no exato momento em que se iniciava a festa, sendo alegado, como motivo da ausência, que o chanceler estava muito ocupado com os preparativos de sua viagem à Argentina.

17 Quem representou o ministro do Exterior foi o diplomata Dario Castro Alves, conhecido como "O Gato do Itamarati", porque tem amor à casa e não ao dono, já tendo servido a quatro ministros sucessivamente. Saem os ministros e êle fica.

18 Consta que o jornalista Hélio Fernandes deixará o "Diário de Notícias". Parece que o sr. Samuel Wainer está tentando atraí-lo para a "Última Hora".

19 O sr. Joaquim da Silva Tavares, nomeado chefe da Assessoria Técnica do sr. João Goulart, está respondendo a processos na NOVACAP e no Ministério da Agricultura, onde serviu anteriormente. No Ministério da Agricultura, onde serviu anteriormente no Ministério da Agricultura o processo é referente à famosa importação de oliveiras de Portugal.

20 O sr. João Dantas embarca dia 11 para a Europa e a Ásia Menor. Não irá como embaixador do Brasil junto à Organização do Mercado Comum Europeu, mas em nova missão itinerante.

21 Conforme anunciamos, em primeira mão, o sr. Sá Freire Alvim foi nomeado presidente do IBGE, para grande desgôsto do sr. Jesus Soares Pereira que era candidato ao lugar. O ex-prefeito teve que optar entre o IBGE, a Superintendência da Legião Brasileira de Assistência (onde o queria d. Maria Teresa Goulart) e a direção-geral do DASP. Também o sr. Sette Câmara solicitara a sua colaboração na Prefeitura de Brasília.

Ministério pede ajuda à indústria

RIO — O diretor da Propriedade Industrial, do Ministério da Indústria e Comércio, sr. Clóvis Costa Rodrigues, estêve, ontem, com o industrial Fernando Gasparin, presidente da Junta Interventora da Confederação Nacional da Indústria. Foi solicitar ajuda para a operação de desengavetamento de cêrca de 20 mil processos ligados ao registro de marcas e patentes.

Para alcançar êste objetivo, o sr. Costa Rodrigues pediu a mobilização de pessoal da Confederação, do SESC e do SESI, já que a indústria e o comércio são os principais interessados no caso. O chefe da Junta mandou estudar o assunto de modo a colocar à disposição do ministério todos os técnicos necessários à operação.

CARDIOLOGIA BRASILEIRA ADIANTADA

RIO — Retornando de uma longa viagem de estudos, chegou ontem ao Rio o dr. Eugênio da Silva Carmo, diretor do Instituto de Cardiologia do Estado da Guanabara, que — declarou — teve oportunidade, na Europa e Estados Unidos, de confrontar os resultados obtidos pelos médicos brasileiros do Hospital de Cardiologia sôbre ergometria — isto é, a determinação do rendimento cardíaco por meio de uma bicicleta elétrica — e confirmou o acêrto dos trabalhos realizados entre nós.

O dr. Eugênio da Silva Carmo estêve, inicialmente, em Estocolmo, frequentando o Karoliust Hospital, um dos grandes centros de cardiologia da Europa. Em seguida, estêve em Barcelona, onde pronunciou uma série de conferências no Hospital Santa Cruz de São Paulo, e, finalmente, estagiou no National Institute of Cardiology, nos Estados Unidos, onde travou conhecimento com os últimos progressos científicos no campo de sua especialidade, notadamente o uso de isótopos radiativos.

A VIDA NOS LIVROS

R. J.

Brasil e África

NESTE fim-de-ano, em que as relações entre o nosso país e o continente africano constituem ainda uma questão momentosa, José Honório Rodrigues publica um estudo de perspectiva histórica — "Brasil e África: Outro Horizonte" (Editôra Civilização Brasileira). Livro de História e de Ciência Política, do fôlego dos mais substanciosos trabalhos do autor: "Teoria da História do Brasil", em 2 volumes, "A Pesquisa Histórica no Brasil" e "Brasil — Período Colonial".

Iniciando com uma imagem geopolítica da África e as limitações do conhecimento brasileiro de sua realidade, José Honório Rodrigues passa a tratar das atividades coloniais empreendidas entre os séculos XVI e XIX. O capítulo seguinte versa sôbre a contribuição africana à formação sociológica brasileira. O capítulo quarto é um prolongamento do anterior, pois trata da mestiçagem e questões a ela pertinentes: escravidão, discriminação racial, arianização, política imigratória, política de confraternização racial. No quinto capítulo sintetiza-se a contribuição brasileira à África, fenômeno que muita gente ignora. As relações modernas (1800 — 1960) formam o tema do capítulo sexto. O sétimo percorre o declínio do colonialismo, o papel político e econômico do Atlântico, a OTAN, o Mercado Comum Europeu, a concorrência africana ao Brasil etc. O oitavo e último, os Estados Unidos e a África, a União Sul-Africana, África Sudoeste e Brasil, a independência de Angola, o bloco africano e o Brasil nas Nações Unidas, o nôvo sentido da nossa política exterior, e mais alguns itens.

Entre as conclusões que o autor espera seu livro evidencie, figuram:

1 — D. Pedro I aceitou a cláusula da proibição da adesão das colônias portuguêsas ao Brasil, ao reconhecer a Independência. "Nascemos, assim livres do colonialismo e do imperialismo, como crescemos na composição mestiça".

2 — A discriminação racial estava inicialmente no processo histórico brasileiro. Com o tempo, democratizamo-nos nêste particular e "se não somos perfeitos, somos a mais perfeita forma existente de convivência racial".

3 — Somos uma república mestiça, étnica e culturalmente.

4 — Os compromissos do Brasil são com seus interêsses nacionais.

5 — Para ser coerente, nosso anticolonialismo deve defender a independência de Angola. Caso contrário "comprometeríamos o nosso destino internacional diante de tôdas as novas nações africanas, com as quais teremos de manter no futuro século cooperação e entendimento indispensáveis".

6 — Esta posição se fortifica se considerarmos que não existe a comunidade luso-brasileira (conceito surpreendente do autor, fundado em vários argumentos).

7 — O govêrno Jânio Quadros procedeu a uma reviravolta na história da nossa política externa. Esta política apresenta melhores fundamentos históricos que a seguida até então. "Queremos fabricar história universal e só a fabricaremos em outro horizonte. O outro horizonte começa na África, mas não se esgota nêle (...)".

8 — O nôvo govêrno instalado em decorrência da renúncia janista parece desejoso de não desviar nossa política exterior "do rumo livre e independente que vinha seguindo", apesar dos equívocos secundários em que várias vêzes incidiu".

•

Mestre da história curta, Máximo Gorki não pode ser desprezado por aquêles que apreciam um enrêdo movimentado e um estilo ágil, direto. A Editôra Civilização Brasileira imprimiu os "Contos", traduzidos do original por Boris Schnaiderman. A grafia do primeiro nome de Gorki, empregada nesta edição — Maksim, para ser fiel ao russo —, é um desagradável requinte idiomático. Tem o português o equivalente Máximo; e foi com êste equivalente que Gorki se tornou conhecido no Brasil.

•

O Edifício Avenida Central (antiga Galeria Cruzeiro) entrou na promoção das tardes de autógrafos, numa concorrência realmente ameaçadora com a Livraria São José. O primeiro autor promovido foi o jogador Pelé, que cansou a mão de tanto autografar sua autobiografia. Escrito por um jornalista. Próximas tardes, segundo informa a Livraria Francisco Alves: Moacir C. Lopes, "Chão de Mínimos Amantes"; Osório Alves de Castro, "Pôrto Calendário"; Paulo Dantas, "O Livro de Daniel"; e Caio Porfírio Carneiro, "Trapiá", dia 13; Clarice Lispector, "Laços de Família"; Francisco Julião, "Irmão Juazeiro"; Barbosa Lessa, "Os Guaxos"; e Leon Eliachar, "O Homem ao Quadrado", dia 27. Ambas das 16 às 19 horas.

•

O assunto "diário da miséria" continua vendendo. Carolina Maria de Jesus autografa a sua nova obra, "Casa de Alvenaria", diário de ex-favelada. A tarde será a do dia 27 no mesmo Edifício Avenida Central. Entretanto, Carolina reclama pelos jornais, que o tempo das vacas gordas acabou para ela. Entenda-se.

•

Mais autógrafos: dia 10, a partir das 20 horas, na Livraria Eldorado (da Copacabana), Aristides Vilas-Boas, em "A Arma Secreta das Mulheres".

•

A União Brasileira de Escritores está convidando críticos e colunistas a que sugiram três nomes de autores que se destacaram como estreantes de 1960, para a concessão, pela primeira vez, do Prêmio Fernando Chinaglia.

ARTES

ANTÔNIO BENTO

Prêmio Lúcio Meira

O II SALÃO do Automóvel, sob o patrocínio de Alcântara Machado Comércio e Empreendimentos Ltda., acaba de instituir, com a assistência da Associação Brasileira de Críticos de Arte, o Prêmio "Lúcio Meira". A iniciativa destina-se a estimular a habilidade e o talento de jovens desenhistas no vasto campo do projeto, desenvolvimento e construção de veículos automotores. O concurso tem ainda o objetivo de criar condições propícias no contato entre a indústria automobilística e os profissionais do "industrial design".

Os concorrentes terão a oportunidade de desenvolver a sua imaginação criadora, pela concepção de novas formas, o senso estético e a habilidade construtiva, entrando em contato com novos materiais e seus múltiplos aspectos de exatidão, firmeza e clareza, incidindo nos mais variados tipos de acabamento industrial.

O concurso será aberto a todos os jovens, de ambos os sexos, até 30 anos de idade, exceto pessoas que exerçam atividades de projetistas industriais, membros do Júri ou membros da família de qualquer dos grupos mencionados. Qualquer elemento interessado, sem preencher as condições estipuladas, poderá participar "hors concours", sem direito a prêmio e classificação.

PARA inscrever-se e concorrer ao Prêmio Lúcio Meira, o candidato deverá projetar, desenvolver e construir um ou mais modelos na escala especificada, dentro das seguintes categorias:

A — Automóveis Sedan ou Cupê, 6 passageiros, 2 ou 4 portas; B — Sedan Rural (Station Wagon), 6 passageiros, 2 ou 4 portas; C — Carro Esporte, 2 ou mais passageiros, Conversível ou Cupê, 2 portas; D — Ônibus, Micro-ônibus, Caminhão, Camioneta ou qualquer outro veículo utilitário.

Os modelos poderão ser construídos em madeira, gêsso, plástico, metal, "papier-mâché", ou qualquer outro material resistente e durável.

Não serão aceitos modelos em massa plástica (plastilina) ou barro de escultura. Deverão ser satisfeitas as especificações, dimensões máximas e mínimas e demais requisitos apresentados no Diagrama de Chassis e instruções do livreto "Como Projetar um Modêlo".

O trabalho deve ser individual.

(Conclui na 5a. página)

Senai ampliará escola técnica de Riachuelo

RIO — A Escola Técnica de Indústrias Químicas e Têxteis, do SENAI, localizada no subúrbio de Riachuelo, será acrescida de vários galpões-oficinas, em medida que visa a racionalizar o emprêgo de uma série de máquinas e colocar outras em funcionamento, com sensíveis possibilidades do aumento do rendimento dos trabalhos didáticos.

Essas providências foram anunciadas na visita que ontem fêz ao estabelecimento o industrial Fernando Gasparian, presidente da Junta Interventora da Confederação Nacional da Indústria, depois de vistoriar cuidadosamente tôdas as dependências da Escola, em companhia do prof. Roberto Hermento, diretor do Departamento Nacional do SENAI.

CHEGADA DE SURPRESA

O industrial Fernando Gasparian marcou sua visita pelo inesperado. Chegando à hora do almôço dos alunos e mestres, que ali recebem alimentação gratuita, deliberou o jovem dirigente da indústria nacional também almoçar com os integrantes da Escola, de modo a poder inteirar-se do tipo de comida, que lhes era servida.

Não se contentando com esta iniciativa, o industrial decidiu ainda entrevistar alguns comensais a fim de melhor formar seu juízo acêrca da questão. Quase todos indicaram o índice de aceitabilidade da alimentação, havendo pequenos senões corrigíveis com algumas providências de cunho administrativo.

INSTALAÇÕES MODERNAS

A seguir, o industrial Fernando Gasparian decidiu visitar tôdas as dependências de ensino da Escola, passando pelas salas de aula, laboratórios especiais e os galpões-oficinas, que hoje já não mais comportam as necessidades normais da unidade, tendo em vista o avanço do nosso progresso tecnológico. Verificou o presidente da Junta da CNI tornar-se necessária, quanto antes, a convocação de uma concorrência capaz de propiciar a construção de um grande galpão complementar de seiscentos metros quadrados, no qual serão reunidas diversas máquinas, hoje distantes e que fazem parte do mesmo sistema de trabalho didático, além de facilitar a colocação de duas outras em funcionamento. O SENAI vai tomar tôdas as providências para que a construção desta nova dependência da Escola de Indústrias Químicas e Têxteis possa ser concretizada, no máximo, em noventa dias.

Comércio foi maior em 60 segundo GATT

GENEBRA — O comércio mundial apresentou maior ritmo, em 1960, que em qualquer outro exercício do último qüinqüênio, podendo-se apontar o incremento da produção, nos países da Comunidade Econômica Européia, como um dos fatôres determinantes de tal aumento.

Em seu relatório anual, publicado ontem, o GATT (Acôrdo Geral de Tarifas e Comércio) assinala que o valor das exportações mundiais, no ano passado, subiu 11 por cento, em relação ao ano anterior. Atingiu uma nôvo recorde de 125 bilhões de dólares, a despeito da produção global ter experimentado ligeiro declínio.

EXPLICAÇÕES

O GATT menciona várias razões para explicar tal crescimento:

a) — o aumento de exportações dos países do Mercado Comum Europeu, particularmente entre êles mesmos;

b) — um grande incremento nas exportações canadenses e norte-americanas;

c) — um aumento das exportações dos países industrializados aos países não industrializados, que converteu em aumento o declínio verificado em 1958 e 1959;

d) — uma diminuição das exportações das zonas não industrializadas às industriais;

e) — maior comércio entre o Oriente e o Ocidente.

DEFICIT

Os países não industrializados, que haviam ficado atrás nos dois anos anteriores, voltaram a ocupar posição importante em 1960, segundo o referido relatório.

As importações realizadas por êsses países, procedentes dos industrializados, atingiram um aumento de dois e meio bilhões de dólares em comparação com o ano anterior, causando, assim, um deficit comercial para os países não industrializados, de cêrca de dois bilhões de dólares. (UPI-DC)

Carta do leitor

"Usinas Nacionais"

O nosso colaborador Maurício de Medeiros recebeu do sr. Francisco Castro Neves, diretor-gerente da Companhia Usinas Nacionais, no exercício da presidência, a carta que publicamos abaixo, na íntegra, respeitando, inclusive, a ortografia:

"Prezado Professor,

Fomos surpreendidos, no dia de hoje com o artigo de V. Sa., publicado no DIARIO CARIOCA com o título "usinas nacionais".

Fomos surpreendidos, porque jamais esperávamos ler da lavra do ilustre Professor, nosso antigo companheiro de Diretoria, comentários tão pouco verídicos e ofensivos à administração da Companhia Usinas Nacionais, como os contidos no aludido artigo, acrescentando-se, ainda, a mesma, principalmente, em letra [illegible] de ter sido seu [illegible].

[illegible], uma meia dúzia de [illegible] que os permitiram [illegible] com a [illegible] antigo Presidente, fazendo-os [illegible] de seus desígnios inconfessáveis.

Fomos surpreendidos, Professor, porque V. Sa., na qualidade de nosso antigo companheiro, poderia pessoalmente nos visitar e assim, comprovar, ou não, as informações recebidas e não, com um açodamento injustificado, aceitar como verdade, infâmias assacadas contra a Diretoria da Companhia. Mas, ainda há tempo: nossas portas estão abertas e poderá, no dia que desejar, nos visitando, comprovar os fatos.

A Diretoria eleita no corrente ano da qual fazem parte dois antigos companheiros seus, sendo que um é antigo funcionário da Emprêsa, com mais de 20 anos de serviço, foram tecleiros, jamais perseguiu funcionários. Nestes dois últimos meses não houve punições, apenas quatro demissões por indisciplina comprovada, no entanto saiba o ilustre Professor que, nos dois últimos meses em que V. Sa. exerceu a Presidência da nossa Emprêsa, foram dispensados mais de meia centena de empregados e talvez um ou dois por medida disciplinar. Perguntamos,

(Conclui na 5a. página)

Resultados da Fedecame em Salvador

SAN SALVADOR — Anunciando sua decisão de apoiar acôrdos feitos na cidade do México, no dia 3 de novembro e de defender os preços do café, a Fedecame (Federação Cafeeira Americana), integrada por 14 nações, encerrou sua conferência de dois dias, em San Salvador.

A nota oficial se refere às conclusões da reunião internacional realizada no México, em fins do corrente mês.

PREÇOS

A assembléia geral extraordinária da Fedecame e seu conselho diretor designaram os representantes da Guatemala e México para formar parte na comissão de reestruturação de preços criada nas reuniões do convênio internacional do café, em Washington, no mês de setembro.

Resolveu-se, igualmente, que a Guatemala e o México representantes a Federação nas gestões de financiamento internacional que os países da América Central e México vêm realizando, e que se iniciem trabalhos

(Conclui na 5a. pág.)

S. A. Diario Carioca

FUNDADO EM 17 DE JULHO DE 1928

Diretor Presidente: ARNON DE MELLO

Diretor Vice-Presidente: DANTON JOBIM

Diretor Comercial: ZELIO VALVERDE

Sede: AV. RIO BRANCO, 25 sobreloja

Presidência	43-5014
Diretoria	43-6465 e 43-[illegible]
Administração	23-4641
Publicidade	23-3[illegible]
Secretaria	43-5534
Chefe da Redação	43-5574
DC-Revista	23-4437
Esporte	23-4472
Relações Públicas	23-[illegible]
Polícia	23-3239 e 23-5[illegible]
Circulação	23-5[illegible]
Oficinas e Revisão	43-5[illegible]

São Paulo: Barão de Paranapiacaba, 31, 8º grupo 23 — Telefones 32-2541 e 35-8258
Belo Horizonte: Av. Afonso Pena, 774, 5.º and. sala 606 — Tel. 4-3544
Niterói: Av. Amaral Peixoto, 46, sala 811 — Tel. 2-7543
Pôrto Alegre: Rua Caldas Junior, 121, 1.º and. sala 4 — Tel. 4771

ASSINATURAS

Brasil e países da convenção postal

Semestral	Cr$	600,00
Anual	Cr$	1.000,00

(Outros países):

Semestral	Cr$	1.500,00
Anual	Cr$	2.000,00

DC-Brasília

Diretor: ELIAS DE OLIVEIRA JR. Edição brasiliense (vespertina) do DIARIO CARIOCA. Sede: Avenida W-3 n.º 8, sobreloja — Plano Pilôto. Fones 2-1533 e 2-1535. Caixa Postal n.º 447

Santa Catarina espera recursos: inundações

RIO — "Estamos na expectativa de que o Conselho de Ministros elabore, em sua reunião de amanhã, mensagem ao Congresso Nacional, solicitando crédito extraordinário para ajudar o govêrno catarinense a enfrentar os danos causados pelas recentes cheias no Vale do Itajaí, a maior que se conhece na história do meu Estado".

A declaração foi feita, ontem, a este jornal pelo deputado Joaquim Ramos, de Santa Catarina, que confirmou serem de cêrca de Cr$ 10 bilhões, os prejuízos deixados pelas enchentes, em mais de 30 municípios catarinenses.

VERBAS

— "Estamos também, apelando para que o Conselho libere as verbas do Plano de Economia, a fim de possibilitar ao govêrno de Sta. Catarina, uma ação realmente objetiva, em face dos prejuízos proporcionados pelas inundações do Itajaí.

— "Com essas verbas, o poder público estadual poderá prosseguir e terminar obras que vêm se arrastando, há anos e outras que se fazem necessárias para evitar a repetição da catástrofe"

PLANO

— "O Plano de Retificação e Recuperação do Vale do Itajaí há vários anos reclamado, está com seus projetos prontos, à espera de que o govêrno federal se disponha a concretizá-lo.

— "Êsse Plano, que viria resolver, definitivamente, o problema do transbordamento dos rios Itajaí-Mirim e Itajaí-Açu, já tem um crédito inicial de Cr$ 200 milhões, mas reclama recursos calculados em Cr$ 2 bilhões"

SOLUÇÕES

— "A execução do Plano beneficiará 30 municípios catarinenses que há um século sofrem as inundações que, pela quarta vez, em grande escala, assolam todo o vale do Itajaí.

— "Prevê soluções como construção de um sistema de barragens e comportas para disciplinamento do leito dos rios e que traz uma série de benefícios através da eletrificação do Vale"

JANGO

O presidente da República sobrevoou a região inundada, determinando providências imediatas, para evitar surtos de epidemia e outros males, que poderão surgir quando as águas baixarem.

O primeiro-ministro Tancredo Neves demonstrou, desde o início sua preocupação pela sorte das populações atingidas pelas cheias do Itajaí e antes de seguir para Roma determinou aos seus colegas que adotassem, tôdas as medidas necessárias para assistir as cidades inundadas.

EPISÓDIOS

"A solidariedade do povo catarinense às populações dos municípios, ocupados pelas águas, tem sido verdadeiramente comovedora. Um episódio, apenas, dentre os muitos verificados, confirma a nossa assertiva. Sábado, a sra. Edite Ramos, espôsa do governador e presidente da LBA, em Santa Catarina, lançou, às 16,30 horas, um apêlo pelo rádio, solicitando, do povo, pão para as famílias necessitadas.

"Meia hora depois, uma tonelada de pão havia sido depositada em frente à sede da LBA. Outro exemplo: soldados do 14-BC, que estavam de serviço na região, domingo, depois de oito horas de trabalho, recusaram a tomar a refeição, para deixar os alimentos aos flagelados. Conforta-nos, em todo êsse grave transe por que passa o meu Estado, o apôio e a colaboração de todos os catarinenses".

Panorama Econômico — NO BRASIL E NO MUNDO

A "Duque de Caxias"

DUQUE de Caxias começou a produzir gasolina. Essa informação chegou ao redator de maneira singular: a Petrobrás teve a gentileza de mandar-nos um frasco contendo amostra do primeiro produto refinado nas instalações que acabam de entrar em funcionamento.

A mais nova das unidades da Petrobrás tem uma história. Em 4 de abril de 1952, foi aprovado no Conselho Nacional do Petróleo um plano de localização de refinarias no país. Nêle figurava uma refinaria instalada no litoral, para abastecimento da zona geo-econômica servida pelo pôrto do Rio de Janeiro. Em 1955, foi escolhida uma emprêsa para elaborar o anteprojeto básico e, como conseqüência, ficou a capacidade da futura refinaria estabelecida em 90 mil barris diários. Em setembro de 1956, foi feita a primeira tomada de preços para a construção e, finalmente, a 30 de abril de 1957, uma das propostas foi selecionada.

Para a escolha do local onde seriam erigidas as instalações foram examinadas várias áreas do então Distrito Federal. Do processo de seleção resultou uma localizada às margens do Rio Iguaçu, no quilômetro 10 da Rodovia Washington Luís, servida igualmente, por ferrovia.

As obras preliminares de Duque de Caxias foram iniciadas em setembro de 1957, com serviços de topografia e execução de sondagens. Em janeiro de 1958, foi iniciada a terraplenagem e a construção de um prédio provisório. Durante 1959 as obras tiveram curso rápido. A 23 de junho foi cravada a primeira estaca: em agôsto foram montados os primeiros equipamentos.

A Refinaria de Duque de Caxias possui, no conjunto, quatro grandes unidades de processamento, que poderão produzir: a primeira — gasolina leve estabilizada, nafta, querosene, óleo diesel leve, óleo diesel pesado, gasolina leve de vácuo, gasóleo pesado de vácuo e resíduo de vácuo; a segunda — óleo descarbonizado para matéria-prima de craqueamento catalítico e asfalto; a terceira — gás combustível, propano-propeno, butano-buteno, gasolina desbutanizada, óleo leve e pesado de reciclagem; a quarta — reformado desbutanizado, com um índice de octanas igual a 90.

A capacidade total de armazenamento nas instalações situadas fora da área de processamento é de 3.888 milhões de barris de petróleo bruto, 893.950 barris de produtos intermediários e 1.774 barris de produtos finais.

Por último, sua capacidade de produção, dotada de grande flexibilidade, permite-lhe processar, econômicamente, a maioria dos petróleos existentes no mercado internacional.

O leitor tem, assim, uma visão, ainda que resumida, da história e das possibilidades de Duque de Caxias. Ela é o grande e decisivo passo que dá o país para a auto-suficiência de produtos derivados de petróleo.

Soda-cáustica

A "Diamond Alkali International Co." associou-se a capitais brasileiros e italianos para construir, no Brasil, uma fábrica de soda-cáustica eletrolítica e cloro, em Cubatão. O custo da obra foi estimado em 15 milhões de dólares e o seu funcionamento será iniciado em 1963. Estima-se a produção inicial em 90 toneladas diárias de cloro e 100 toneladas, por dia, de soda-cáustica.

EUA: mais algodão

O Departamento da Agricultura norte-americano calculou que êste ano os Estados Unidos produzirão 14.538.000 fardos de algodão, o que representa um aumento de 204.000 fardos sôbre o prognóstico feito no mês passado. (UPI-DC)

Fumo e capital

A Cia. de Cigarros Sousa Cruz em Assembléia Geral Extraordinária, aprovou o aumento do capital social proposto pela diretoria mediante a reavaliação do ativo nos têrmos da lei — 800 milhões de cruzeiros — e a distribuição de reservas no valor de 1,2 bilhão de cruzeiros. Assim, o Capital Social passou de 4 para 6 bilhões de cruzeiros continuando a figurar a emprêsa como uma das mais importantes do setor privado no país. A Sousa Cruz é a maior contribuinte dos cofres públicos no que se refere ao Impôsto de Consumo

Trocas na ALALC

Está fixado para o próximo dia 15, o término das negociações multilaterais, iniciadas no dia 23 de outubro último pela Associação Latino-Americana de Livre Comércio — ALALC — e previstas no Tratado de Montevidéu. Como se recorda, anteriormente já haviam sido efetuados os contatos bilaterais, quando os países participantes alistaram as possibilidades das concessões recíprocas.

Propaganda

A Divisão de Propaganda Comercial do Ministério das Relações Exteriores distribuirá, em vários países africanos, uma publicação contendo informações sôbre a economia brasileira, a produção nacional e as oportunidades comerciais que possam incrementar o comércio entre aquêles mercados e o Brasil.

REVISTA DE SÃO PAULO

Colheitas de café se perdem em todo o Sul

SÃO PAULO (Da Sucursal) — «As colheitas de café ainda por terminar no Paraná e já concluídas nos demais Estados estão entulhadas no interior, não tendo sido vendidas senão em 15 a 20 por cento do seu total».

Esta denúncia foi feita pelo sr. Sávio Pacheco, durante a reunião semanal da Sociedade Rural Brasileira, a que compareceram o sr. Renato Costa Lima, presidente do IBC, o coronel Paula Soares, presidente do Conselho Administrativo da autarquia e outros membros de entidades ligadas às classes produtoras.

TRIGO

A Comissão de Abastecimento e Preços de São Paulo distribuiu comunicado suspendendo a liberação de farelos e torta de trigo aos moinhos, em virtude de os moageiros não terem colocado à disposição do Departamento do Trigo as cotas destinadas aos criadores. A nota é a seguinte: "Tendo em vista que os moinhos de trigo de São Paulo deixaram de colocar à disposição do Departamento, para distribuição aos criadores, qualquer quantidade de farelo (com exceção dos moinhos Universal e Pacífico), comunicamos a todos os interessados que não haverá liberação de farelo e torta de trigo".

HIDRÁULICA

O professor Fergus Allen pronunciará, às 20 horas de hoje, no salão nobre do Instituto de Engenharia de São Paulo (Viaduto D. Paulina), importante conferência sôbre hidráulica. Deverá analisar a situação atual do Brasil no setor da produção de energia hidrelétrica e apontar os rumos que devem ser seguidos, no campo da hidráulica, no sentido de uma maior contribuição no esfôrço desenvolvimentista do govêrno.

CINEGRÁFICA

O cinegrafista Jean Manzon anunciou que montará uma agência de sua emprêsa em São Paulo, "para mostrar o progresso e as realizações paulistas" ao Brasil e ao mundo. Jean Manzon Filmes forma, assim, o triângulo Rio, São Paulo, Paris. A cinegráfica iniciará um nôvo "rush", para concorrer nos circuitos europeus com documentários brasileiros, o que pode reverter em benefício do próprio país, pela atração sôbre os investidores e capitães-de-indústria europeus.

SAMDU

O sr. Angelo Dario Rizzi acaba de trocar a Secretaria de Saúde pela direção do SAMDU em São Paulo. Tomou posse, ontem, no cargo de diretor do Serviço de Assistência Médica Domiciliar de Urgência. Deverá renunciar, também, ao cargo de presidente da Fundação Hospitalar de Brasília.

AUTARQUIA

O secretário de Higiene da Prefeitura, sr. Ariovaldo Carvalho, anunciou que submeterá, dentro em breve, à apreciação do prefeito Prestes Maia, os estudos que mandou realizar visando à transformação do Hospital Municipal em autarquia. Uma verba de Cr$ 72 milhões será destinada à nova autarquia, já estando prevista na proposta orçamentária para 1962.

Indústria & Desenvolvimento

PONTO IV

O Programa de Cooperação Técnica dos Estados Unidos, comumente mais conhecido por Ponto IV tem desenvolvido um trabalho bastante interessante em nosso país. Entre êsses setores, podemos citar o treinamento de bolsistas, iniciado em 1942 e se baseia no princípio de que "o processo mais prático e eficiente de difundir conhecimentos especializados é preparar técnicos e funcionários que possam, por sua vez, treinar e supervisionar outras pessoas". Com quase 20 anos de existência, tem hoje o seu nome ligado à tôdas as regiões geoeconômicas do Brasil. Limitava-se, no início, aos setores de saúde e agricultura. Agora, o seu campo atinge a geologia, indústria e produtividade, recursos minerais, saúde e saneamento, serviços de meios de comunicação, serviços sociais, trabalho, administração pública e privada, aerofotogrametria, agricultura, aviação civil, economia doméstica, educação, energia atômica e estradas de ferro. Como vemos, praticamente todos os ramos do conhecimento humano. De 1943 a esta data cêrca de 2.800 brasileiros receberam treinamento no exterior, sendo que 93% estudaram nos Estados Unidos, 3% em Pôrto Rico e os demais 4% em outros países da América Latina. O seu propósito está sendo alcançado: treinar brasileiros para acompanhar o desenvolvimento técnico-econômico do nosso país. E' preciso acentuar que o Ponto IV se encarrega dos custos de manutenção, viagens dentro do país onde esteja o escolhido, taxas escolares e os livros necessários para o curso. As despesas com a viagem internacional, bem como o salário do bolsista durante o período de treinamento devem ser pagos pela repartição brasileira interessada no candidato. E' um trabalho que devemos incentivar pois, sem pessoal experimentado, sem os conhecimentos técnicos especializados, o nosso país ficará sempre dependendo de técnicos estrangeiros.

ERRADICAÇÃO DO ANALFABETISMO

O prefeito de Natal, sr. Djalma Maranhão, está numa campanha de erradicação do analfabetismo naquela cidade potiguar. Pelos levantamentos estatísticos, a capital do Rio Grande do Norte, com uma população de pouco mais de 200 mil habitantes, tem 60.254 analfabetos, sendo 35.810 crianças e 24.444 adultos. Ante números tão desesperadores, o nôvo prefeito lançou uma campanha para extirpar o analfabetismo do município principal do Estado. Mobilizou recursos (bastante escassos), da Prefeitura. Apelou para o povo. Conclamou as autoridades estaduais e federais. Resultado: 17.744 estão se alfabetizando. Construiu galpões cobertos de palha de coqueiros e o piso de barro [illegible]. Eis a campanha: "**DE pé no chão também se aprende a ler**". Mas faltam escolas para 42.510 analfabetos. O prefeito de Natal está agora nesta cidade do Rio de Janeiro. Vai apelar para o ministro da Educação sr. Oliveira Brito. Irá a Brasília. Falará aos representantes do povo no Congresso Nacional. Quem o ouvirá? Êle é persistente. Talvez por demais radical. Lançou-se, porém, a um trabalho que merece o apoio de todos os brasileiros. Se todos os prefeitos insistissem, persistissem e não desistissem de bater nessa tecla, no combate franco, aberto, com tôdas as armas disponíveis, contra o mal — maior do Brasil — o seu vergonhoso analfabetismo — então poder-se-ia pensar, com maior objetividade, na elevação real do padrão de vida de todos os brasileiros.

A Alemanha e o Brasil

Hoje achamos oportuno ocuparmo-nos de nossas relações econômicas com a Alemanha, transcrevendo trechos do interessante trabalho do dr. Wolf Dieter Lindner sôbre "Capitais particulares e o desenvolvimento".

O autor é membro-diretor da Confederação da Indústria Alemã e portanto devidamente credenciado para tratar de assunto de tamanha relevância para os nossos dois países. Diz o dr. Lindner: "Nos últimos cem anos a economia alemã, sobretudo a indústria, concedeu a países em desenvolvimento créditos num montante de 4 bilhões de marcos. Trata-se de créditos concedidos pelos fornecedores a prazo de mais de um ano. Caso se incluíssem no montante todos os créditos concedidos a áreas em desenvolvimento, atingir-se-ia, com certeza, um total muito mais elevado. Êstes créditos permitem aos países em desenvolvimento uma aceleração essencial da sua estruturação econômica e contribuem em larga escala para aliviar as respectivas balanças de pagamentos".

"Aos investimentos particulares diretos, compete uma tarefa muito importante dentro do quadro de um mais intenso auxílio aos países em desenvolvimento. Estes investimentos têm numerosas vantagens em relação a uma atividade do Estado no processo de industrialização. A necessidade imperiosa de respeitar os princípios da rentabilidade levam a que os empreendedores particulares só se interessem por projetos com as maiores probabilidades de êxito. Além disso, quando da fundação de filiais ou da aquisição de participações nos países ultramarinos em franco progresso, opera-se uma síntese ideal entre o auxílio financeiro particular e o auxílio representado pela atividade pessoal, isto é, tudo o que diga respeito à formação de pessoal e à ministração de conselhos técnicos. Seria relativamente fácil resolver os problemas de desenvolvimento, se para os países em questão se tratasse apenas de obter os capitais necessários para a aquisição de maquinária e de instalações técnicas para as emprêsas a criar ou ampliar. Via de regra, não dispõem, porém, nem da mão-de-obra especializada, absolutamente indispensável, nem dos conhecimentos técnicos ou das experiências necessárias num determinado domínio da produção".

"Acresce ainda que cada um dêstes investimentos eleva, direta ou indiretamente, a potência fiscal do país, contribuindo assim para criar a base de investimentos do respectivo govêrno no setor da infraestrutura.

Além disso, as "despesas" inerentes aos investimentos diretos, são relativamente baixas; ao contrário do que se dá com empréstimos a entidades oficiais que vencem juros e amortizações mesmo se as circunstâncias lhes negarem o êxito previsto, só entra em questão a transferência de dividendos desde que se possam produzir ou vender determinados bens dos quais haja verdadeira procura. O investidor estrangeiro assume o risco de possíveis falhas na análise prévia do mercado".

Voltaremos a tratar da importância do capital particular alemão, no desenvolvimento de nosso país.

Exposição Industrial em Pernambuco

Pernambuco é, no Nordeste, o Estado de mais elevado índice de desenvolvimento industrial. Tem uma infra-estrutura — pôrto equipado, estrada de ferro em bom funcionamento, rodovias que se ligam aos principais centros dinâmicos da região, energia de Paulo Afonso já há alguns anos, rêde bancária bastante forte — que lhe assegura a preferência dos investidores particulares na zona do Polígono das Sêcas. Sede da SUDENE, o Estado de Pernambuco no atual govêrno, estruturou a sua economia em bases racionais e viu o seu governador a necessidade de se industrializar. Muitos são os que combatem o trabalho do sr. Cid Sampaio. Êle agora, tem uma grande oportunidade de mostrar aos seus opositores e ao povo pernambucano, bem como ao país, a situação em que se encontra o seu Estado, mòrmente no setor industrial pois, domingo próximo, será a abertura da Exposição Industrial de Pernambuco, na cidade do Recife. Haverá surprêsas?

Geicine vai fomentar cinema na Guanabara

RIO — Um Grupo de Trabalho do GEICINE, constituído por elementos do Executivo e Legislativo carioca e de membros da Associação Brasileira de Cronistas Cinematográficos, acaba de elaborar amplo plano de fomento à indústria cinematográfica no Estado da Guanabara, com os recursos advindos do Impôsto de Diversões Públicas, sem contudo majorar o referido tributo.

Entre as principais medidas propostas pelo GT do GEICINE destaca-se a instituição de um prêmio aos produtores de filmes nacionais, até o máximo de 40% sôbre a renda bruta anual auferida pelos filmes de sua produção no Estado da Guanabara, construção de um estúdio, médio, de nível internacional, criação de um centro de ensino cinematográfico e instituição de um prêmio aos melhores filmes de curta metragem.

ESTIMULO A QUALIDADE

O prêmio será variável de acôrdo com a qualidade do filme, a critério de um júri estadual de cinema, que computará os seguintes fatôres de realização: produção, direção, roteiro, argumento, elenco central, fotografia, cenografia, música, montagem e som.

O júri será constituído por elementos da SGEC, da Associação Brasileira de Cronistas Cinematográficos, de produtores, exibidores, técnicos, diretores e artistas.

O plano prevê também a isenção dos 20 por cento do Impôsto de Diversões Publicas para as sessões que exibirem exclusivamente filmes nacionais.

CONCLUSÕES DA 4.ª PÁGINA

Artes

isto é, não serão aceitos trabalhos de equipe.

No ato da inscrição, em data e local a serem brevemente divulgados, o concorrente juntará ao modêlo ou modelos apresentados os seguintes documentos:

a) Ficha de inscrição preenchida à máquina ou letra de forma, com tôdas as informações solicitadas, inclusive um têrmo de compromisso em que o concorrente declara ser o projeto, desenvolvimento e a construção do modêlo de sua exclusiva autoria; b) Fotocópia de sua certidão de nascimento ou qualquer outra prova de idade aceitável.

•

OS inscritos concorrerão ao Prêmio Lúcio Meira, de viagem de estudos no estrangeiro, incluindo despesas de viagem e estada, com duração de 3 meses.

Se dois ou mais modelos forem apresentados pelo mesmo concorrente, será premiado aquêle que alcançar maior número de pontos.

Caso os modelos apresentados não satisfaçam os padrões de qualidade e acabamento esperados pelos patrocinadores do concurso, os membros do júri poderão deixar de conceder o prêmio.

Fica a critério do júri a concessão de mais prêmios de igual valor ou categorias diferentes.

O júri será composto de técnicos de conceito internacional.

•

PARA proteção dos interêsses dos concorrentes, as regras e regulamentos do concurso serão igualmente válidos para todos os participantes e a decisão final, baseada no regulamento e de acôrdo com os prêmios, será irrecorrível.

O Concurso será dirigido por uma Comissão Executiva, autônoma em suas decisões, assim constituída:

a) — Um Conselho Consultivo composto dos dirigentes das indústrias automobilísticas nacionais, do presidente do respectivo Sindicato, do presidente do Salão do Automóvel, do representante da Associação Brasileira de Críticos de Arte; b) — De uma secretaria executiva composta de um diretor indicado por Alcântara Machado Comércio e Empreendimentos Ltda., ad referendum do Conselho Consultivo e de assessôres técnicos escolhidos por êste diretor.

Os patrocinadores do Concurso não aceitarão modêlo ou idéia, sob condição. Os modelos não reclamados pelos concorrentes, no prazo de 90 dias a partir da divulgação dos resultados finais, passarão automàticamente a constituir propriedade dos patrocinadores, que também se reservam o direito de usar modelos ou suas reproduções, nomes, fotografias, endereços dos concorrentes e suas declarações, para fins de publicidade.

Os casos omissos no regulamento do Concurso serão julgados pela Comissão Executiva e suas decisões terão caráter irrecorrível.

Resultados da...

para lograr sua ampliação ao resto dos países da Fedecame.

DIRETORIA

Para formar a junta diretora da Fedecame no ano 1961-62 foram eleitos: presidente, Roberto Alejos, da Guatemala; vice-presidente, Guillermo Azuro, da Costa Rica; secretário, Norman Amort, da Nicarágua. (UPI-DC)

Carta do...

houve perseguição? Os nossos registros de empregados estão à sua disposição. Vimos prestigiando em todos os momentos o antigo gerente, fornecendo-lhe acomodações de Diretor e o cercando de carinho e atenções. Apesar de empregado da emprêsa, jamais foi solicitado por qualquer Diretor, sôbre qualquer assunto, atendendo à circunstância de ser antigo funcionário e ex-diretor. Com a renúncia do Presidente Jânio Quadros, foi iniciada uma campanha de desmoralização dos atuais Diretores visando o retôrno do Sr. Thadeu da Lima Netto, o qual, cremos, envolvido por meia dúzia de maus empregados, se colocou como bandeira da inverdades e aleivosias e diga-se, meia dúzia que durante a sua gestão nada mais foi que de príncipes, e grandes beneficiários das benesses do alto.

Os empregados da Companhia estão satisfeitos e o clima reinante é de harmonia, menos para aquêles que só visam o interêsse pessoal. O melhor testemunho que pode V. Sa. ter é o do próprio Sindicato dos Trabalhadores que, temos a certeza, chamado, dirá quem são os Diretores da Companhia e suas razões.

Eram êstes esclarecimentos que desejávamos prestar a bem da verdade."

Café

O mercado de café disponível funcionou ontem paralisado e sem cotação. O movimento verificado foi o seguinte:

Entradas 5.629 sacas pela estrada de ferro... Embarques 14.677 sacas, sendo 14.177 para a Europa e 500 para a América do Norte. Existência e café despachado para embarque, o IBC não forneceu.

Açúcar

O mercado de açúcar funcionou ontem estável e sem alteração na tabela de preços.

Entradas não houve. Saídas ... 15.000. Existência 195.826 sacos.

COTAÇÕES POR 60 QUILOS

Branco-cristal	Cr$ 970,00
Mascavinho	Cr$ 913,00

Algodão

O mercado de algodão em rama, fechou, ontem, firme e com as cotações inalteradas.

Entradas não houve. Saídas 390. Existência 11.127 fardos.

COTAÇÕES POR 10 QUILOS

Entradas	Próxima Cr$	Futura Cr$
Fibra longa		
Seridó tipo 3-4	1.830,00	2.000,00
Fibra média		
Ceará tipo 3-4	1.800,00	1.830,00
Sertões tipo 3-4	1.730,00	1.800,00
Fibra curta		
Paulista tipo 5	1.550,00	1.600,00
Matas, tipo 3	1.700,00	1.780,00

Mercados e Cotações

CAMBIO

Os bancos particulares venderam o dólar no mercado financeiro a Cr$ 319,00 e compravam a Cr$ 302,00 e a libra a Cr$ 872,50 e a Cr$ [illegible], respectivamente. No mercado comercial o dólar vigorou para importação a Cr$ 320,00 e a libra a Cr$ 909,30 e para exportação a Cr$ 312,00 e a Cr$ 873,00, respectivamente. O Banco do Brasil, cotou o dólar para venda a Cr$ 307,00 e para compra a ... Cr$ 300,00, exclusivamente para importação. No mercado financeiro a libra fechou no fechamento a Cr$ 872,00 para venda e a .... Cr$ 845,00 para compra.

Assim deixamos o mercado

Mercado Financeiro

Os bancos particulares afixaram as seguintes taxas:

	Venda	Compra
Dólar	319,00	302,00
Libra	872,50	[illegible]
Fr. francês	63,06	61,45
Fr. belga	6,22,3	6,05,7
Fr. suíço	71,71	69,82
Lira	0,499,5	0,486,6
Schilling	12,00	11,69
Escudo	10,87	10,59
Marco	77,26	75,46
Florim	86,05	83,83

Mercado Comercial

Os bancos particulares, afixaram as seguintes taxas para importação e exportação:

	Venda	Compra
Libra	909,30	[illegible]
Dólar	320,00	312,00
Fr. francês	65,11	63,49
Fr. belga	6,42,9	6,25,3
Fr. suíço	74,03	72,03
Lira	0,515,5	0,502,7
Schilling	12,30	12,03
Escudo	11,22	10,94
Marco	79,95	77,95
Florim	85,62	83,61

Câmbio especial

O Banco do Brasil para a compra relativa às exportações de [illegible] as seguintes taxas:

PARA CAFÉ

	Cr$
[illegible]	300,00
[illegible]	845,350
[illegible]	8,023
[illegible] francês	61,05
[illegible]	60,40
[illegible]	0,483
[illegible]	2,132
[illegible]	53,020
[illegible] dinamarquesa	41,410
[illegible]	10,500
[illegible] norueguesa	42,135
Schilling	11,625
[illegible] argentino	7,600
[illegible] uruguaio	27,000
[illegible]	75,000
Florim	83,230

DOLAR CONVÊNIO

O Banco do Brasil cotou o dólar Convênio do Chile, Argentina e [illegible] a Cr$ 320,00. Nos outros convênio, o dólar vigorou a Cr$ 285,00.

O dólar fiscal foi fixado no preço de Cr$ 285,00

PARA CACAU

O Banco do Brasil forneceu para exportações exclusivas de cacau as seguintes taxas:

	Valor Cr$
[illegible]	223,00
[illegible]	[illegible]
[illegible]	[illegible]
[illegible] belga	[illegible]
[illegible] francês	[illegible]
[illegible] uruguaio	[illegible]
[illegible]	53,650
[illegible]	[illegible]
[illegible]	[illegible]
Schilling	[illegible]
[illegible]	[illegible]
[illegible]	[illegible]
Coroa sueca	[illegible]
Coroa dinamarquesa	[illegible]
Coroa norueguesa	[illegible]

Bôlsa de Valores

A Bôlsa de Valores esteve ontem bastante trabalhada e notaram-se ... desenvolvidos em vários papéis em atividade. As apólices da União, as Obrigações do Tesouro Nacional as do Grau I 7% e as da Guerra Grau III e as do Reaparelhamento Econômico, ficaram estáveis e sem alteração de importância. Regularam as apólices estaduais e municipais citadas. As ações do Banco de Crédito Real de Minas Gerais e as do Lar Brasileiro revelaram-se firmes e em alta, com as do, demais inalteradas. As ações da Belgo Mineira, Vale do Rio Doce, Editora Delta e Cigarros Sousa Cruz fecharam ... com os preços ... Brahma, Brasileira de ... Ipiranga, Cimento Aratu e Ferro Brasileiro, regularam fracas e com os preços em baixa. Venderam-se durante os trabalhos 88.032 títulos, no valor vendável de Cr$ ... [illegible]. Foram vendidas letras de importação do Banco do Brasil na importância de Cr$ ... 2.049.400,00. As letras de câmbio aceite da Cia. Fides S. A., negociadas em Bôlsa, renderam Cr$ ... 1.143.915,00, tudo como se verifica em seguida.

Vendas de ontem

	Cr$
União	
171 Unif.	595,00
11 D. Emis. port.	835,00
45 Idem Emp. Ant.	500,00
636 Reajustamento	840,00
Obrigações	
7894 Reaparelh. (1952)	650,00
400 Idem	660,00
1093 Idem (1953)	750,00
1500 Idem	760,00
10 Grau I 7%	840,00
200 Idem (1959)	840,00
31 Grau III 6% de Cr$ 1000	845,00
Estaduais Apól.	
216 Minas 1177	460,00
34 Pernambuco	20,00
Federais	
1014 Lei 920 P-A	565,00
630 Idem	563,00
425 Idem	570,00
40 Idem P-B	550,00
315 Idem	335,00
45 Emp. 1931	175,00
Bancos Ações	
5 Cred. Real de MG	400,00
543 Lar Brasileiro	20,00
Comerciais	
246 Fab. de Tec. D. Isabel	1.350,00
10000 Fab. de Tec. Sta. Helena	150,00
200 S. América Nom.	1.050,00
190 Idem	1.100,00
29 Panair do Brasil	500,00
600 Aços Villares pref.	2.000,00
112 Arno Pref.	1.170,00
1050 Brasileira de Energia Elétrica	150,00
600 Idem	135,00
1600 Brasileira de Gás	320,00
101 Idem	330,00
3 Brasileira de Petróleo Ipiranga pref.	1.000,00
300 Brasileira de Roupas pref. C. Bon.	1.250,00
14 Idem Ex-Bon.	1.050,00
1000 Carris Minas Bulla	19,00
2798 Brahma Ord.	833,00
3236 Idem Pref.	830,00
1197 Idem	835,00
335 Idem	925,00
139 Cig. S. Cruz port.	5.150,00
67 Cimento Aratu	3.150,00
13013 D. Santos port.	104,00
110 Idem	105,00
120 Editôra Delta	25.290,00
120 Ferro Brasileiro	2.400,00
9525 F. e L. de Minas Gerais	50,00
100 Fosforita Olinda pref.	1.170,00
50 Hotéis Othon	1.800,00
500 Klabin [illegible]	415,00
2000 [illegible]	270,00
300 Mec. Pirassununga	1.250,00
100 Idem	1.220,00
1233 Mobília [illegible]	578,00
100 Paulista de F. e L.	[illegible]
1000 Idem	370,00
170 Petrobrás pref.	273,00
250 Rasco S. A. Com. e Importação	765,00
1500 S. P. Alpargatas	395,00
670 B. Mineira port.	1.030,00
127 Idem	4.080,00
725 Idem	4.070,00
1 Mannesmann Ord.	3.050,00
9 Idem	3.100,00
821 Idem pref.	3.070,00
5 Idem	3.100,00
44 Idem Nom.	2.950,00
1023 Sid. Nacional	1.050,00
50 Telef. de M. G.	120,00
2000 Brasil Bolívia de Petróleo pref.	175,00
60 Vale do Rio Doce Nom.	3.250,00
60 Idem	3.400,00
400 Idem port.	4.300,00
100 Vilas Boas S. A. Indústrias de Papel pref. port.	1.108,00
1000 Willys Ov. Ord.	116,00
300 Idem Ex-D	112,00
1900 Willys Ov. pref.	111,00
Debentures	
1 Petrobrás Cr$ 400	340,00
15 Idem de Cr$ 1000	830,00
Hipotecárias	
1120 Bco. E. Guanabara	590,00
139 Idem	600,00

L. Importação

Bco. Brasil Cr$ 1.266.000 Venc. 30-3-62 Cr$ 90,00 e 1 milhão de Cr$ 150 d Cr$ 91,00.

Alvarás

50 Apls. D. Emis. Nom. 595,00 — 111 Mun. 1917 Nom. C-C out. 61 e seg. 136,00 e 100 ações B. Mineira a Cr$ 4.065,00.

TERESÓPOLIS

Vendem-se lindos sítios com muita água, em local belíssimo e de grande valorização. Preços excepcionais, financiados em 100 meses sem juros. Plantas e outros detalhes na Avenida Presidente Vargas, 534 2.º andar. Tels.: 23-8976 ou 43-3328.

Biquines no Riachuelo

Nos Clubes
Nelson Jorge

TEMOS a certeza que a festa de sábado no Riachuelo T. C. será das mais concorridas. Isto porque às 22 horas (antes do início do baile) acontecerá um inédito desfile de biquínes, que fará com que o clube do sr. Valton Damiani, que já possui uma das mais assíduas freqüências sociais da cidade, esteja superlotado. O fundo musical será do Conjunto Pan-Americano.

Passeio à Escola de Agronomia

Esta manhã, estaremos participando da excursão que os alunos do Grupo Escolar do Instituto de Educação farão à Escola de Agronomia, no quilometro 47, da Rodovia Presidente Dutra, nos confortáveis ônibus da SATURIN.

Eponina & Décio

Mais um casamento. Desta vez uma jóvem da minha lista de elegantes do ano passaado. Trata-se da srta. Eponina Pereira Pinto, numa das mais prendadas senhoritas dos clubes da cidade, que subirá ao altar, no próximo dia 25 de novembro, às 17,30 horas, na Igreja de São Francisco de Paula, para casar-se com o sr. Décio da Silva Vicente. Após o enlace os noivos oferecerão uma recepção na Casa da Vila da Feira. "Merci".

Baile das debutantes de chuvisco

A srta. Sianny van Baer, "Miss Beleza Internacional", está sendo esperada esta manhã, procedente de Amsterdam via Zurique, pela Lufthansa. A jóvem em pauta vem participando do monumental Baile das Debutantes, que será realizado no próximo dia 14, no Copacabana Palace.

Marília foi homenageada no "Bem"

A "Rainha da Primavera dos Clubes Cariocas", srta. Marília dos Santos, foi homenageada por êste colunista com um jantar no categorizado Restaurante Bem, de Copacabana, tendo como seus convidados o sr. Albano dos Santos e ainda o grande cantor paulista Francisco Egídio e os confrades Tércio de Lima e Nilo Duarte. Marília deleitou os presentes com belíssimas poesias e ouviu a voz fabulosa de Francisco Egídio que, brevemente, fará uma temporada no Rio.

Fluminense

Com a apresentação dos renomados artistas da TV Antônio Carlos, D. Gêgê (Sônia Delfino) e o conjunto de Walter Gonçalves, o Fluminense oferecerá no seu quadro social uma "boite-show", no próximo sábado, a partir das 22,30 horas.

Rápidas

O cantor da noite Haroldo de Almeida, vai estrear no próximo dia 27, no elegante Restaurante Negresko. — Ruy Duarte, velho amigo dêste colunista e diretor social do Clube 22 de Maio, comemorou seu aniversário, no último sábado. — Logo mais, na A. A. Tijuca mais uma animada reunião dançante. — Com o sr. Antônio Dias Lopes como paraninfo, o Garnier realizou, no último sábado, o seu Baile das Debutantes, que um baile com a orquestra de Gerson Filnkas. — Frase que o colunista ouviu numa festa: "Você é um mal necessário a minha felicidade". Se eu pudesse contar... O Jequiá vai realizar uma monumental festa para comemorar a vitória da morena Marília dos Santos. Por hoje é só...

Srta. Leila Conrado Barbosa no Baile das Debutantes do Garnier

Passatempo
R. Portella

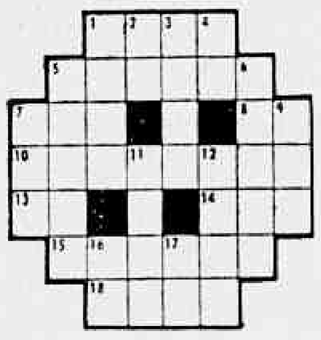

HORIZONTAIS:

1 — Nome que se dava, no Ocidente, ao rei Persa.
5 — Interjeição: equivalente a oxalá.
7 — Verme que aparece nas feridas dos animais.
8 — Ama-sêca.
10 — Lisonjear, requestar.
13 — Grito de dor.
14 — Fileira.
15 — Amplexo.
18 — Mãe-d'água.

VERTICAIS:

1 — Retumbar.
2 — Número indivisível.
3 — Parte lateral da cara.
4 — Partir.
5 — Antiga cidade semilecendária da Ásia Menor.
6 — Tremor (de terra).
7 — Um dos nomes populares da cachaça.
9 — Altar dos sacrifícios.
11 — Investigador (gíria).
12 — Mancha.
16 — Prefixo: duas vêzes.

RESPOSTA DO Nº ANTERIOR

HOR.: básico — casa — ova — ir — calar — arte — calor — ar — ora — lêda — argola. VERT.: bar — ás — sacro — cule — ova — cinco — arara — átrio — alar — ata — ada — el.

Henné-Léne do Américo
tinge e alisa
à venda nas perfumarias, drogarias e farmácias

O "abacaxi" não é só nosso: é também mexicano

"O Caminho da Esperança" (ou "Rumo à Brasília")

Cinema
G. & R. Santos Pereira

HÁ coisa de dois anos soubemos muito vagamente que a cantora Ângela Maria havia embarcado para o México, em companhia de alguém que se chamava — pasmem-se os leitores! — Rodolfo Valentino. Objetivo da conhecida intérprete de nossa música popular: terminar um filme mexicano cujas cenas exteriores haviam sido filmadas no Brasil (Bahia e Brasília). Após o que o mais completo silêncio tombou sôbre o caso.

Eis que nos chega o produto da inglória viagem de Ângela Maria: "O Caminho da Esperança", ou "Rumo a Brasília", é um clamoroso atentado ao cinema, ao bom-gôsto, à Bahia, ao Ceará, às estradas "juscelinistas", à indústria automobilística nacional, a Brasília, a tudo, enfim e desgraçadamente. Uma objeção, um odioso subproduto do perigoso processo de co-produção cinematográfica, sobretudo entre países de indústrias fílmicas diversas e de estabilidade variável.

O ridículo é atroz, arrasador: a história de um pretinho que abandona a zona inundada do Ceará (água no Ceará) para ir falar com o presidente da República em Brasília, e o consegue, só poderia brotar de um crânio infantil, dotado ainda de "moleira". Pois brotou, e monstrengo foi filmado e o produto híbrido aí está, para quem quiser ver e aquilatar.

Valha-nos Deus, o cinema mexicano anda querendo descobrir o Brasil! Após "A Mulher de Fogo" e êste "Rumo a Brasília" (ou "O Caminho da Esperança") está para chegar "O samba nasce do coração?", nova "mexicanada" de um certo sr. Cortez, desta feita com ação nesta ex-mui leal cidade de São Sebastião do Rio de Janeiro. O perigo é grande e equivale a vários megatons de máu cinema.

Urge que se ponha um freio a essas aventuras, ou picaretagens, de "cineastas" frustrados de outras garagens, chamem êles Maurício de la Serna, Cortez, Bô, Cahan, Camus e outros que tais, com seus "Veneno", "Os Bandeirantes", "Sócios de Alcôva", inutilidades feitas em nosso país, sob as vistas dos órgãos governamentais, chamem êles GEICINE, Serviço de Censura, Ministério da Educação e Cultura ou que outro nome tenham.

Voltando aos monstrengo, isto é a brasilo-mexicanada, faz-se mister lamentar ainda a participação de nossa popular Ângela Maria, que no "fime" namora um galã velhusco e obeso, que também canta, chamado Antônio Aguiar. A cantora, além de intérprete canhestra é obrigada a falar ou dublar diálogos horripilantes (os títulos advertem que a responsabilidade de sua tradução coube ao sr. Raimundo Magalhães Júnior e a outro cidadão cujo nome não retivemos; é dizer que o sr. Magalhães Jr. é um de nossos "imortais"!) e a cantar acompanhada por conjuntos mexicanos, o que confere às melodias um ar de sambolero verdadeiramente lamentável.

Tudo é ruim na fita inqualificável: o roteiro e a direção do sr. Maurício de la Serna, a fotografia, a dublagem, os desempenhos. Mas o que mais irrita e revolta na "co-produção" é o tom piegas e sentimentalóide que envolve as relações das personagens com o pretinho simpático (Antônio Carlos Pereira): todo o mundo o ama ternamente, beija-lhe as faces, espreme-o em abraços de tamanduá, como se quisesse provar ao mundo que o racismo é desconhecido no Brasil, que aqui brancos e negros se confraternizam, se dão as mãos, igualitária e fraternalmente. E isto é falso, mentiroso, infelizmente.

"O Caminho da Esperança" é, pois, uma aberração, um artifício — uma mentira cinematográfica em que o ridículo se casa com a incompetência, a vigarice com a burrice mais desoladora. Fujam do "Opera" esta semana, leitores! Não embarquem nessa aventura brasilo-mexicana postiça, descaracterizadora, alienada, detestável. E' o melhor conselho que podemos oferecer, sinceramente.

Lamartine

Rádio e TV
Nestor de Holanda

DAVID Nasser e Berliet Júnior estão realizando reportagens com os grandes nomes da música popular brasileira, às terças-feiras, na TV-Tupi. Narrativas a cargo de Carlos Frias. E o jovem Roberto Audi, fotografando e cantando bem, interpreta a parte musical.

Esta semana, foi focalizado Lamartine Babo. Houve, inicialmente, instante grande de saudade, quando, contando com a presença de Iara Sales, a reportagem relembrou Héber de Bôscoli, o grande animador de auditórios, figura boa e amiga, criador do "Trem da Alegria", o "show" mais popular que o rádio já realizou.

Depois, histórias do Lalá. O querido Lalá, querido geral, é dos verdadeiros donos da cidade. A propósito, o governador atual pensa que o dono da cidade é êle. Faz o que lhe vai na telha e vive como quer, nas lanchas do Serviço de Salvamento, repousando sempre em Brocoió. Mas os verdadeiros donos da cidade são homens assim como Lamartine Babo, Ari Barroso, Haroldo Lôbo, Caymmi, criadores de cantigas que ora alegraram e ora comoveram a alma popular. Ditadores autênticos da emoção e da alegria.

Portanto, "As Grandes Reportagens de David Nasser", têrça-feira última, foram ponto alto, na pantalha da gente. Foram mesmo o que de melhor assistimos, pela televisão, naquele dia.

Esplêndida a série com os donos da cidade.

Itinerário

Victor Young, principal intérprete de "Papai Sabe Tudo", enlatado do Canal Seis, aguardado no Rio, após a visita de Gene Barry, o "Bat Masterson". ● — José Fernandes está produzindo para a Mundial, todos os dias, às 8,30 "Pingos Literários". ● — Abigail Maia, radioatriz da Nacional, que se achava em gôzo de férias, reassumiu suas atividades no elenco dirigido por Floriano Faissal. ● — E, a propósito, Floriano Faissal seguirá, segunda-feira, para Barcelona, onde receberá o prêmio de "Melhor Diretor de Rádio" oferecido pela revista espanhola "Ondas".

Registro

ANIVERSARIOS

FAZEM ANOS HOJE:
SENHORES:
Dr. Orlando de Mendonça Moreira; José Armando d'Afonseca; Jaime Alves Maia; Aníbal Ferreira Rosa; Geraldo Carlos Serafim, Carlos Vieira Lima; Quintino Lima; Alfredo Tomé; eng. Armando Godói Filho; Otaviano Alves Vale; Geraldo Sampaio de Sousa; Valdemiro Francisco Gomes; Feliciano Jorge de Araújo; Alvaro Ladeira; Armindo Simas; Antônio Alves de Abreu; Desidério Tibiriçá.

— Faz anos hoje o sr. Fábio de Castro Neves.
SENHORAS:
Norma Martins Ferreira; Amira Cinicio de Abreu; Maria Carolina Rodrigues Alves Bodestein; Italia Vera Celeida de Sousa Lima.

NASCIMENTOS

Lígia — filha do casal Alvaro Sérgio Landim-Semiramis Rosa Landim.

Wilson — filho do casal Alberto Ramos Bispo-Maria José Pereira Bispo.

Graziela — filha do casal Bruno Silveira-Anamaria Silveira.

CONFERENCIAS

O professor Sílvio Júlio, catedrático de História da América na Universidade do Brasil e catedrático honorário das Universidades de São Marcos de Lima e de Quito, fará uma conferência no 7.º andar da ABI, amanhã, sexta-feira, às 17 horas, sôbre o tema "Relações comerciais e culturais do Brasil com o Peru no presente e no passado". A entrada é franca.

A LUVARIA E GALERIA GOMES

Avisam aos seus fregueses, amigos e fornecedores, que sua "Primeira Liqüidação" terminará a 14 do corrente.

AGORA SOMENTE NA
Rua Ramalho Ortigão, 38
AO LADO DA IGREJA DE SÃO FRANCISCO

CELESTIAL FILMES S.A.

ASSEMBLÉIA GERAL ORDINÁRIA

Ficam os senhores acionistas da CELESTIAL FILMES S. A. convidados a comparecer à Assembléia Geral Ordinária a realizar-se no dia 14 de novembro de 1961, às 15 horas, na sede social na Avenida Rio Branco 185, sala 626, nesta cidade, a fim de.

a) Tomarem conhecimento do Relatório da Diretoria, do parecer do Conselho Fiscal, julgarem e aprovarem as contas e o Balanço Geral encerrado em 31 de dezembro de 1960;

b) Elegerem os membros efetivos e suplentes do Conselho Fiscal, bem como fixar seus honorários.

Rio de Janeiro, 3 de novembro de 1961.

CELESTIAL FILMES S. A.

Wilson Nunes da Silva
Diretor-Presidente

Consulte advogado

Astrologia
Prof. Mirakoff

HOJE, 9-11-1961 (quinta-feira) — Cuide de interêsses sociais e políticos. Poderá viajar pela manhã e consultar médico, dentista ou advogado.

ACONTECERÁ HOJE AO LEITOR

Seguem-se as possibilidades felizes ou não de hoje, para todos os leitores nascidos em quaisquer dia, mês e ano, nos períodos abaixo:

ENTRE 21 DE DEZEMBRO E 20 DE JANEIRO (Capricórnio)
Os acontecimentos não estarão muito a seu contento, mas esforce-se por ajustar seus interêsses aos de amigos. 10, 18 e 22; 34, 45 e 56 (horas e números).

ENTRE 21 DE JANEIRO E 18 DE FEVEREIRO (Aquário)
As viagens não serão muito aconselháveis mas nem por isso abandone suas idéias de convívio social e satisfaça a outras aspirações. 18, 19 e 21; 34, 63 e 84 (horas e números).

ENTRE 19 DE FEVEREIRO E 20 DE MARÇO (Peixes)
Não faça gastos exagerados nos fins-de-semana porque as melhores distrações serão as que não causam preocupações futuras. 9, 11 e 21; 44, 54 e 77 (horas e números).

ENTRE 21 DE MARÇO E 20 DE ABRIL (Aries)
Suas ambições estarão dentro do programa do dia existindo, no entanto, fé e confiança nas boas influências pessoais. 19, 21 e 22; 30, 41 e 52 (horas e números).

ENTRE 21 DE ABRIL E 20 DE MAIO (Touro)
Não modifique seu gênio, apenas demonstre o poder da educação sôbre seus instintos naturais e tudo correrá para a sua felicidade. 14, 15 e 18; 34, 45 e 76 (horas e números).

ENTRE 21 DE MAIO E 22 DE JUNHO (Gêmeos)
As emanações astrais estão carregadas de incompreensões e por isso deixe o tempo ajustar-se melhor às contingências humanas. 8, 19 e 21; 34, 45 e 67 (horas e números).

ENTRE 23 DE JUNHO E 21 DE JULHO (Câncer)
Evite a ambição e a teimosia buscando sempre os ambientes alegres e mais bucólicos para fazer e tenascer sua vitalidade sentimental. 8, 9 e 11; 34, 75 e 88 (horas e números).

ENTRE 22 DE JULHO E DE 23 DE AGÔSTO (Leão)
Evite as pessoas abrinadas e trace planos de proteção a seu favor. As fontes de sua vitalidade estão no caminho que deve seguir. 19, 20 e 21; 45, 64 e 74 (horas e números).

ENTRE 24 DE AGÔSTO E 22 DE SETEMBRO (Virgem)
Confira de quando em vez seus interêsses e faça uma nova avaliação dos bens. 9, 16 e 21; 45, 77 e 98 (horas e números).

ENTRE 23 DE SETEMBRO E 22 DE OUTUBRO (Libra)
Sua felicidade dependerá sempre de um equilíbrio entre a razão e a emoção. Ajuste hoje os temperamentos de acôrdo com as necessidades do momento. 8, 9 e 14; 34, 66 e 88 (horas e números).

ENTRE 23 DE OUTUBRO E 21 DE NOVEMBRO (Escorpião)
Os efeitos da tensão nervosa não deixarão harmonizar os interêsses comuns e sem entendimento não haverá sonhos realizados. 5, 5 e 10; 37, 68 e 79 (horas e números).

ENTRE 22 DE NOVEMBRO A 20 DE DEZEMBRO (Sagitário)
Acentue as atividades sociais e tudo mais se resolverá com êxito e vantagens financeiras e sociais. 9, 11 e 21; 44, 54 e 63 (horas e números).

GRANDE HOTEL ESTORIL
LIDERANDO OS HOTÉIS DO E. E. SANTO
VITÓRIA — E. E. SANTO
O maior, o mais luxuoso e o mais moderno Hotel do Estado
End. tel. — ESTORIL — Tel. 2-217

A classe teatral e o SNT

Teatro
Paulo Francis

INICIAMOS a publicação da "Carta Aberta ao Senhor Edmundo Moniz" feita pelos artistas, técnicos, autores e empresários do Rio de Janeiro solicitando ao diretor do SNT de andamento imediato ao Plano Clóvis Garcia, conforme promessa feita por carta (da qual temos cópia fotostática), devidamente assinada.

O documento (que publicaremos em capítulos) é o seguinte:

CARTA ABERTA AO SENHOR EDMUNDO MONIZ

As companhias teatrais do Rio de Janeiro e de São Paulo, representadas pelos artistas, técnicos, autores e empresários abaixo assinados, seriamente preocupados com a demora do sr. Edmundo Moniz em dar execução ao Plano Clóvis Garcia e ao compromisso assinado no dia 17 de outubro (de acôrdo com a cópia fotostática anexa), vêm a público perguntar-lhe:

1 — Pretende o sr. Edmundo Moniz satisfazer os compromissos reproduzidos em anexo e em que prazo? (Os dez dias estabelecidos pelo compromisso esgotaram-se no dia 27 de outubro p. p.).

2 — No caso de não poder executar o compromisso, pretende o sr. Edmundo Moniz cumprir a Declaração Final do mesmo, pelo qual se considera impossibilitado de continuar na direção do SNT?

O documento anexo, tendo sido firmado no Teatro Santa Rosa diante de 7 (sete) testemunhas e em ato público no Teatro Dulcina, no dia 17 de outubro, além de seu valor moral, tem fôrça de compromisso. Em caso de não cumprimento, as companhias teatrais e artistas abaixo assinados recorrerão a todos os meios legais para fazer valer seus dispositivos.

ASSINATURAS: — Adelar Elias, Adolfo Celi, A. Fregolente, [illegible] Antônio Bulhões, Antônio Lourenço, Antônio Patino, Aparecida André, [illegible] Cardoso, Arlindo Sousa, Armando Garcia, Armando Paschoal, Artur Maia [illegible]lho, Carlos Aquino, Carlos Kroeber, Carmem Silva, Carmem Silva [illegible] Carminha Brandão, Ciuira de Andrade, Cláudio Corrêa e Castro, Cláudio [illegible]versam, Cleber Santos, Clementina Kuele, Cleide Iaconis, Dagoberto [illegible] Danilo de Figueiredo, Dias Gomes, Dinora Brilhanti, Dulcina Morais, [illegible]lino Lino, Edson Batista, Elias Contursi, Elísio de Albuquerque, [illegible]margo, Fernanda Montenegro, Fernando Pereira de Almeida, Fernando [illegible] Flávio Migliacio, Flávio Rangel, Floriano Ribeiro, Florisa Xavier, Francisco Cuco, Francisco Milan, Gardência Monteiro, Geraldo Mateus, Gianfrancesco Guarnieri, Giani Rato, Glauce Rocha, Glauco Gill, Heitor O'dwyer, [illegible] Henrique Fernandes, Hugo Sandes, Irina Vener, Ismael Cavalier, [illegible] Ivan Sena, Jaime dos Santos Almeida, J. Gomes Pupe, João [illegible] Ghivelder, Joel Vidal, Jorge Andrade, Jorge Brandão, Jorge Dória, [illegible] José Antônio Espandio, José Carlos Guimarães, José Gonçalves, [illegible] Juca de Oliveira, Labanca, Laércio Laureli, Laura Cherques, [illegible] Borba, Leila Ribeiro, Leina Perelman, Leni Campos, Léo Jusi, [illegible]mochenco, Luciano Trigo, Luís Francisco da Cruz, Luís Linhares, [illegible] Lopez, Mara di Carlo, Margarida Rei, Maria Alonso, Maria Célia Camargo, Maria da Penha, Marilena de Carvalho, Mário Lago, Marlen [illegible] Martins Ferreira, Miriam Mehler, Moisés Ghivelder, Monah Delacy, [illegible] Timberg, Nilda Maria, Nildo Parente, Noel Silva, Oduvaldo Viana Filho, [illegible] Ribeiro, Osvaldo Loureiro, Paulo Autran, Pedro Camargo, Rafael [illegible]tos, Raul da Mata, Regina Walkiria, Renato Consorte, Rui Vieira, [illegible] Morais, Sérgio Brito, Sérgio Cardoso, Sílvia Granville, Sterio Garcia, [illegible] Franco, Suzi Arruda, Teresa Raquel, Tônia Carrero, Uraci de Oliveira, [illegible] Vilobaldo de Araújo, Valdir Fernandes, Válter Silva, Wilson [illegible] Zelinda Pais Brasil, Zilka Salaberry.

Segue-se um histórico dos fatos que culminaram na assinatura do compromisso acima referido, quando o sr. Edmundo Moniz procurou as companhias de teatro do Rio de Janeiro, buscando firmar com elas um acôrdo. (Continua)

METRO PASSEIO — METRO COPACABANA — METRO TIJUCA
3ª SEMANA!
HOJE 2-4-6-8-10 HS (PASSEIO: DESDE 12 HS)
Bastam Dois Para Amar
TUDO MOÇO... APAIXONADO... AGITADO... NA PRAIA!
DOLORES HART · GEORGE HAMILTON · YVETTE MIMIEUX
JIM HUTTON · BARBARA NICHOLS · PAULA PRENTISS
ESTRÉIA DA CAMPEÃ DE DISCOS CONNIE FRANCIS
CINEMASCOPE — METROCOLOR
Proibido até 18 anos
Atualidades Brasileiras e Repórter da Tela

Falta de respeito

Madrugada
Mister Eco

A CAMPANHA que se vem arrastando há cêrca de dez anos, sem qualquer resultado prático, contra o monopólio mercenário da divulgação da música popular brasileira, teve, tem e terá sempre, como exemplo típico do boicote, a obra de Ari Barroso.

Nosso maior compositor e o único cujo nome é conhecido, através de sua música nos mais longínquos recantos do mundo, de há muito não tem Ari Barroso como estabelecer contato com o seu público. Sonegado como se encontra, e ao que tudo faz crer por motivos inconfessáveis, no rádio principalmente onde pululam os fabricantes de falsos valores com a conivência, pela omissão de diretores de estações, o grande Ari, quando mais não fôsse, deveria merecer o respeito dessa curriola.

Quando a querela volta à baila, entretanto, e sempre citando-se o nome de Ari Barroso, porque o maior, como uma das principais vítimas da quadrilha, não faltam os advogados de meia tijela em defesa do lado pôdre da questão. O que se vai ler a seguir é sintomático e vale a transcrição para os que conhecem — apenas dois exemplos recentes — o caso de "A Canção em Tom Maior", primeiro lugar do Festival do Rio entre dezenas de belíssimas canções e todo o excelente escore musical do "show" "Ari Barroso-1960", com palavras de Mário Meira Guimarães e gravado por Carminha Mascarenhas, gravações que ficaram sepultadas para o grande público, dir-se-ia no seu próprio nascedouro.

Eis a lamentável defesa de uma causa ingrata, publicada num semanário: "Ari Barroso se queixa de que não tocam suas músicas. Mas os programadores dizem que Ari está descansando sôbre glórias. E que se tocam muito Adelino Moreira é porque êste faz músicas a tôda hora e as grava. E grava bem. As músicas do Adelino saem sempre em boas gravações. E êle as faz mesmo, verdade se diga. São pueris? São simples? Mas é nessa singeleza que está a dificuldade de fazer sucesso. E êsse compositor consegue isso. Podem chamá-lo de excessivamente "comercial", fazendo letras de concessão. Mas não erra. Seus versos são certos".

A comparação, por si só, é desaforada e atrevida. Os conceitos emitidos sem consistência e, nas entrelinhas, até injuriosos. Além de tudo, burra e, em certos pontos, inverídica. O mínimo que se pode exigir e que se há de exigir sempre que se falar de Ari Barroso como compositor, é o respeito que lhe deve tôda uma geração vivida com as suas canções impregnadas de eternidade.

COMANDA

Passaram ontem pelo Galeão, rumo a Buenos Aires, Benny Goodman e sua orquestra. ● Night and Day está completando esta semana quinze anos de existência. ● Informa Bento Cunha que cem missas diárias estão sendo celebradas no Quitandinha, durante o congresso da Juventude Operária Cristã que ora se realiza naquele hotel. ● O recém-inaugurado "Moacir Bar", de Moacir Peixoto, em São Paulo, está apresentando com sucesso o cantor filipino Johnny Leonard. ● E segundo informações do sr. Fontes Fidedignas, durante a estréia de "Skindô", pela primeira vez na história do Copacabana Palace, a gráfinada que exibe nas noites de gala se apercebeu de que o espetáculo se desenrolava no palco, e não na platéia o que é um bom sinal.

Ivone Martins, da buate "O.K."

EMPRÊSA SÃO CRISTÓVÃO
LINHA DIRETA
RIO A POÇOS DE CALDAS (M. GERAIS)
Diàriamente às 5,45 horas — Int. Guichê 22
Estação Rodoviária Mariano Procópio
ONIBUS LUXUOSOS — RAPIDEZ — SEGURANÇA E CONFÔRTO

LLOYD BRASILEIRO
Patrimônio Nacional
RUA DO ROSARIO N.º 1
Frete e Praças — Tels.: 31-3329 e 31-2060 — Ramais 26 e 27
Passagens Térreo — Tel. 31-3304
Informações — Tel. 31-3342

LINHA DA INDONESIA — SAIDAS DA INDONESIA
LOIDE URUGUAI
Sairá de Dejakarta a 28 do corrente escalando em: Singapura — Penang — Beira e Durban
Recebendo carga para o Rio de Janeiro, Santos e Buenos Aires

MEDITERRANEO
LOIDE SAO DOMINGOS
Sairá a 23 do corrente para: Vitória — Salvador — Cabedelo — Casablanca — Gibraltar — Barcelona — Marselha — Nápoles — Livorno e Gênova

LINHA AMERICANA — SAIDAS DE SANTOS
CABO FRIO
Sairá a 16 do corrente para: Angra dos Reis — Rio — Vitória — Trinidad — La Guaira — San Juan e Nova Orleans

LOIDE COLOMBIA
Sairá a 10 do corrente para: Paranaguá — Rio — Vitória — Barra de Ilhéus — Salvador e Nova Iorque

AVISO
Qualquer alteração nas datas de saídas dos navios será publicada neste local.

Repouso em Petrópolis
CLINICA STA. HELENA
Rua Expedicionários, 144 — (Bingen) — Fone — Petr 4561
Direção dos profs. MAURICIO DE MEDEIROS, EURICO SAMPAIO e dr. PAULO HERVE
Poucos hóspedes. Ambiente familiar. Assistência médica permanente. — Preços módicos.
Informações no Rio: Fone 26-2790

BASTA ISTO! — PROVE CONHAQUES E APERITIVOS
MARUMBY
O MELHOR
BRINDES — GARRAFÕES DE VINHO
DE CAXIAS DO SUL
Itapuca S.A. Ind. Com. Tel. 22-8454

BRUNI FLAMENGO
HOJE — It Started in Naples — 2-4-6-8-10
IMPRÓPRIO PARA CRIANÇAS ATÉ 14 ANOS
2ª SEMANA de EXITO
CLARK GABLE — SOPHIA LOREN — VITTORIO DE SICA
"Começou em Nápoles"
UM FILME DA PARAMOUNT A MARCA DAS ESTRÊLAS

CAPIXABA
A ETIQUETA DA CAMISA PERFEITA
FABRICA E VENDAS ATACADO:
Praça Municipal, 350 — 1.º 2.º e 3.º andares — Ed. Scarton
COLATINA — ESPIRITO SANTO

CARTAZ

TEATROS

BOLSO — 27-3124 — "LRS" (Liga de Repúdio ao Sexo) pela Cia. Dercy Gonçalves, às 21 horas. Vesperais às quintas e domingos, às 16 horas.

COPACABANA — 57-1818 — "O Milagre de Ana Sullivan" de William Gibson. Diàriamente, às 21,15 horas. Sábados, às 19,45 e 22,15 horas. Vesperais, às quintas e domingos, às 16 horas.

DULCINA — 32-5917 — "Um Estranho Bate à Porta", pela Cia. de Henriette Morineau, às 21 horas. Vesperais, quintas e domingos, às 16 horas.

GINASTICO — 42-4521 — "Esses Maridos", pela Cia. Tônia-Celi-Autran, às 21 horas. Vesperais, às 16 horas.

MESBLA — 22-7621 —

NACIONAL DE COMEDIA — 22-0367

PRAÇA — 37-7003 — "Os Fuzis da Senhora Carrar", de Bertold Brecht. Vesperais, às 17 horas e, à noite, às 21 horas.

RIVAL — "E' na Base do Galo", de César Ladeira e Silva Ferreira, às 20 e 22 horas.

RECREIO — 22-8164 —

REPUBLICA — 22-0271 —

RIO — 46-9051 —

RIVOLI — 23-2721 —

SANTA ROSA — 47-8641 — "Procura-se uma Rosa". De Pedro Bloch. Diàriamente, às 21 horas. Vesperais aos sábados, domingos e feriados, às 16,30 horas. Aos sábados, às 20 e 22 horas.

JARDEL — 27-8712 — "E' Fogo no Samba", Produção de Geysa Boscoli, às 20 e 22 horas, Vesperais, quintas e domingos, às 16 horas.

CINEMAS

LANÇAMENTOS

SAO LUIS, MIRAMAR, MADRI e SANTA ALICE — "A Tortura da Suspeita", com Gary Cooper e Deborah Kerr, Censura, 18 anos. As 2 — 4 — 6 — 8 e 10 horas.

PALACIO, PRESIDENTE, RIAN e GUANABARA — "Esther e o Rei", com Joan Collins e Richard Egan. Censura, 10 anos. As 1,20 — 3,30 5,40 — 7,50 e 10 horas.

PLAZA, ASTORIA, OLINDA e MASCOTE —

BRUNI — "Começou em Nápoles", com Sophia Loren e Clark Gable. As 2 — 4 — 6 — 8 e 10 horas.

VITORIA — "Bando de Renegados" com Rock Hudson e Julia Adams. Censura: 14 anos. As 2 — 3,40 — 5,20 — 7 — 8,40 e 10,20 horas.

AZTECA, ART PALACIO TIJUCA — "O Médico e o Charlatão", com Marisa Merlini e Vittorio De Sica. Censura livre. As 2 — 4 — 6 — 8 e 10 horas.

ART PALACIO COPACABANA — "A Aventura", com Gabriele Ferretti e Mônica Vitti. Censura: 18 anos. As 2 — 4,30 — 8 e 10,30 horas.

PATHE e RIVIERA — "A um Passo da Liberdade", com Philippe Leroy e Jean Kerandy. Censura, 18 anos.

IMPERIO, COPACABANA e CARIOCA — "Uma Saudade em Cada Alma", com Lilli Palmer e Sylvia Syms. Censura, 10 anos.

FLORIDA, CINEAC, MELLO e AZUL — "Sempre à Noite", com Alfonso Mejia e Luz Maria Aguilar.

PARIS PALACE e PAISSANDU — "Um Americano em Roma", com Alberto Sordi e Maria Pia Casilio. Censura livre. As 2 — 3,40 — 5,20 — 7 — 8,40 e 10,20 horas.

METRO PASSEIO, METRO COPACABANA, METRO TIJUCA, PAX e PALACIO HIGIENOPOLIS — "Bastam Dois Para Amar", com Dolores Hart e George Hamilton. As 2 — 4 — 6 — 8 e 10 (Passeio desde às 12 horas). Censura, 18 anos.

CARUSO, IRIS, ESKYE, REGENCIA e SAO PEDRO — "O Mais Valente do Texas", com Tom Tryon e Norma Moore. Censura, 10 anos.

ODEON, ALASKA, LEBLON e TIJUCA — "A Tortura do Mêdo", com Carl Boehn e Moira Shearer. Censura, 18 anos. As 2 — 4 — 6 — 8 e 10 horas.

REX — "Do Outro Lado... o Fecho", com Cary Grant e Deborah Kerr. Censura, 14 anos. As 2 — 4 — 6 — 8 e 10 horas.

SOCIAIS

Deputado tem de dar 130 mil à legítima

A senhora Edina Pereira Leite convidou a senhora Hilka Peçanha para patronesse de honra do 2.º Bazar de Utilidade, a ser realizado no mês de dezembro, em benefício de tôdas as obras de assistência aos menores no Estado. A senhora Hilka Peçanha aceitou o convite e solicitou todo o apoio da Flumitur.

•

Rumôres de que o sr. Arino de Matos será o futuro presidente da Petrobrás. Como diria Pègnho, o grande, não conhecemos a face petrolífera da personalidade de Arino. Enfim...

•

Zum zum zum, ontem, no centro da cidade. Causa: o prefeito interino Dalmo Oberlaender comentava, numa roda de políticos, que está alarmado com as irresponsabilidades dos vereadores. O sr. Dalmo Oberlaender disse que já pediu ainda ao deputado Vasconcelos Tôrres, caso o conseguisse, colocaria o busto do parlamentar pessedista na Praça Martins Afonso, que passaria a ser chamada "Praça Vasconcelos Tôrres". O homem do Paço Municipal está numa fúria louca. O que será...

•

Esteve bastante movimentada têrça-feira a Boate Sacha's. Causa: foi devidamente comemorado o niver da sra. deputado José (Jacal) Pedrosa. O negócio andou numa movimentação dos casos.

•

A grande novidade foi informada de que se o sr. Paulo de Moura fôr eleito presidente do Fonseca, o grêmio carijó não receberá a verba de Cr$ 520 mil do Orçamento. Coisas da política. Enquanto isso, o sr. José Maria vai levando de vento em pôpa a sua candidatura.

•

Estou sabendo que existe na 3.ª Vara Criminal, 8.º Ofício, um processo contra o deputado Carlos Quintela, que será intimado a pagar por mês uma pensão de Cr$ 130 mil. Autora: a senhora Carlos Quintela. O homem disse que vai apelar.

O psiquiatra Newton Josetti pronunciará hoje, às 20,45 horas, na sede do Praia Clube São Francisco, uma conferência sôbre neurose. Essa conferência está sendo aguardada pela sociedade niteroiense e pela classe médica com vivo interêsse.

•

NOTAS SOLTAS

O conjunto Celso Silva estará sábado no Araribóia, nos festejos do seu aniversário. E por falar em Araribóia, o sr. Davi Aquino disse que atribuía a duas razões o êxito do Hi-Fi: a permissão do ingresso de amigos dos associados e a recente aquisição de ótimos discos. • Merece elogios o trabalho dinâmico do sr. José Geraldo na diretoria social do Mauá. O homem anda com o diabo no corpo. • A "Primeira Dimensão" do Canto do Rio será: baile de Ed Lincoln e seu órgão espetacular. A festa só terminará quando o órgão do Lincoln parar. • Circulando ontem, em Icaraí, em companhia do deputado Vasconcelos Tôrres, o conhecido homem de TV Jaci Campos. Causa: Jaci veio a Niterói convidar o parlamentar para comparecer têrça-feira a seu programa "Anfitrião 61". • Vocês já notaram a elegância da sta. Taís Carrapatoso. Falando de elegância, a sra. Carrapatoso estava chamando a atenção, ontem, não só pela sua beleza, como também porque ela é realçada pelo bom-gôsto na arte de se vestir. • Em seu gabinete de trabalho, a sra. Hilka Peçanha está fazendo reuniões periódicas com os seus auxiliares e pessoas amigas, para elaborar os planos da festa do Natal dos Pobres. • A Flamitur está elaborando um grande programa para promover festas filantrópicas. Bonita iniciativa do sr. Ibanir Ribeiro. • Recebo um convite do deputado Rubens Leite para passar um fim-de-semana em sua agradável fazenda, em Itaperuna. Agradeço e prometo comparecer. • E' só.

CONTINENTINO PÔRTO

Emenda P voltará à discussão: hoje

NITERÓI — Respondendo a uma questão de ordem do deputado Luis Guimarães (UDN), o presidente da Assembléia Legislativa, deputado Carvalho Janotti, informou que a emenda constitucional que institui o regime parlamentarista no Estado, já aprovada em primeira discussão, será submetida à votação na sessão de hoje.

O representante udenista esclareceu que desejava saber da possibilidade de a proposição figurar na pauta durante cinco sessões, a fim de que, antes de sua votação final, os deputados pudessem estudá-la minuciosamente. O presidente, porém, respondeu negativamente, informando que a matéria não comporta mais emendas e será votada hoje.

RESTAURANTE OUVIDOR 12 TEL.: 31-2301
A CABAÇA GRANDE
A Casa Das Peixadas

Comércio contra barnabés: não quer o aumento do IVC

NITERÓI — O presidente da Federação das Associações Comerciais, Industriais e Agropastoris do Estado, sr. Alvarino Bessa, divulgou nota oficial, ontem, manifestando-se contra o aumento de 0,5% no impôsto de vendas e consignações, proposto pelo governador Celso Peçanha para atender às despesas com o aumento do funcionalismo público estadual.

Na nota, alega o sr. Alvarino Bessa que o aumento do impôsto terá "efeito antieconômico" em relação ao desenvolvimento do parque industrial e comercial do Estado e anuncia que as classes produtoras fluminenses decidiram manter-se em sessão permanente, no Palácio do Comércio, persistindo em sua opinião contrária à aprovação da medida.

TAMBÉM EM NOVA IGUAÇU

Também a Associação Comercial e Industrial de Nova Iguaçu tomou posição contra o aumento do impôsto, decidindo encarecer aos cinco deputados estaduais eleitos pelo município — srs. Luís Guimarães (UDN), Edésio Nunes (PTB), José Haddad (PSD), Ari Schiavo (PTB) e Raul da Silva Júnior (PSP) — que combatam a mensagem do govêrno, na Assembléia Legislativa.

Em ofício que dirigiu aos parlamentares iguaçuanos, sustenta a ACINI, através de seu presidente, sr. Sílvio Coelho, que o aumento do impôsto contribuirá para estimular a alta do custo-de-vida. Entre os argumentos da entidade, destacam-se os seguintes:

1) o aumento será pernicioso aos próprios interêsses fluminenses, de vez que acarretará o êxodo das indústrias localizadas no Estado e impedirá que outras nêle se instalem;

2) o aumento agravará a carestia de vida, por se tratar de impôsto indireto, que se incorpora ao produto e, por fôrça do fenômeno da repercussão dos tributos dessa natureza, multiplica-se várias vêzes até chegar ao produtor;

3) a majoração levará à necessidade "de se lutar" pela aprovação do projeto João Menezes, em curso no Congresso, pelo qual se pretende fazer a cobrança do impôsto não no local de fabricação, mas de consumo;

4) os quatro municípios da Baixada Fluminense — Nova Iguaçu, São João de Meriti, Duque de Caxias e Nilópolis — serão os mais atingidos pela medida, que parece ter "o objetivo deletério de entravar seu desenvolvimento industrial e comercial, fato que os elevou à condição privilegiada que ostentam, quer através do crescimento de sua população, quer por via do seu palpável colégio eleitoral.

Assembléia aprova 20 milhões para dar água aos municípios

NITERÓI — A Assembléia Legislativa do Estado aprovou, ontem, em regime de urgência, o projeto apresentado pelo deputado Heleno Nunes (PSD) propondo a abertura de um crédito especial de Cr$ 20 milhões para atender às despesas com as obras para abastecimento de água e reparos nas rêdes já existentes nos municípios de Barra Mansa, Volta Redonda, Resende, Campos e Itaperuna.

A proposição deverá voltar ao exame do plenário na sessão de hoje, para votação em discussão final.

Wilson pode voltar à Prefeitura: hoje

NITERÓI — A Câmara Municipal de Niterói vai reunir-se às 16 horas de hoje para examinar o parecer da comissão especial que procedeu ao levantamento das contas da administração do prefeito Wilson de Oliveira, que foi afastado do cargo, provisòriamente, para que se apurassem as denúncias contra êle formuladas.

Para que seja considerado nulo o processo iniciado contra o sr. Wilson de Oliveira, bastará que seis dos 19 vereadores votem contra o "impeachment", hipótese que é considerada provável. Neste caso, o retôrno do sr. Wilson de Oliveira à Municipalidade será imediato.

SÓ DEUS E O POVO

Falando ao DIARIO CARIOCA ontem, o prefeito Wilson de Oliveira manifestou sua confiança no resultado da sessão de hoje dizendo que "as fôrças estranhas à municipalidade até hoje não tiveram coragem de dar conhecimento do resultado do levantamento ao povo fluminense", porque nada apuraram contra êle.

— "Tenho a meu favor — disse — os dois melhores juízes: Deus e o povo, que são minhas testemunhas de defesa. Um, porque sempre me acompanhou; outro, porque presenciava em praça pública as minhas prestações de contas. Espero dentro em breve voltar à Prefeitura pois o meu mandato foi conferido pelo povo e só dêle aceito qualquer julgamento".

ASSEMBLÉIA LEGISLATIVA

Deputados criticam os serviços da CTB

NITERÓI — O deputado Aécio Nanci (PSP) advertiu o secretário de Comunicações e Transportes do Estado, sr. José Kézen, que deve exigir da Cia. Telefônica Brasileira o fiel cumprimento de suas obrigações contratuais, sob pena de sanções severas, a fim de que o próximo contrato entre o govêrno e a emprêsa, para instalação de mil aparelhos em São Gonçalo, não seja um instrumento suscetível de constantes violações.

A intervenção do sr. Aécio Nanci contou com apoio dos deputados Oscar Fonseca, do PSP, que definiu a Telefônica como um "caso de polícia", e Álvaro Fernandes, do PTB, que lembrou ter a emprêsa majorado suas tarifas em 400% em apenas dois anos, sem melhorar os serviços oferecidos aos usuários. Também em aparte, o sr. Barcelos Martins (PSP) manifestou apoio à constituição da CPI proposta pelo sr. Álvaro Fernandes, para saber a quanto montam os lucros da Telefônica.

"PINGA-FOGO"

Na hora do "pinga-fogo", falaram os deputados:

— Joadélio Codeço (PTB) elogiando os serviços prestados pelo delegado Péricles Gonçalves ao Município de Campos durante sua gestão na Delegacia de Polícia local.

— Astério Mendonça (PSD) anunciando que o secretário de Saúde do Estado, dr. Nélson Rocha, iniciará nos próximos dias mais uma etapa da campanha de vacinação antipólio.

— Padre João Pedron (PTB), advertindo às autoridades federais que será fatal o aumento do preço do arroz, pois, segundo observou no Rio Grande do Sul, de onde regressou esta semana, os produtores tiveram onerado o preço dos materiais destinados ao plantio e colheita do cereal.

Deputado Schiavo sofreu acidente

NITERÓI — A Assembléia Legislativa designou, ontem, uma comissão para visitar o deputado Ari Schiavo (PST-Nova Iguaçu), que foi vítima de um acidente de automóvel, na noite de têrça-feira, e se encontra hospitalizado.

A notícia do acidente foi levada à Casa pelo deputado José Sali (PSD), que requereu a constituição da comissão, a ser integrada por êle e pelo deputado Aécio Nanci (PSP), primeiro-secretário da Assembléia.

ECZEMA!
Não deixe que eczema, espinhas, manchas vermelhas, frieiras, acne ou "psoríase" estraguem sua pele. Peça Nixoderm ao seu farmacêutico hoje mesmo. Veja como Nixoderm acaba com a coceira em 7 minutos e rapidamente torna sua pele macia, clara e aveludada. A nossa garantia é a sua maior proteção.

ROTEIRO DOS MUNICÍPIOS

Udenistas aplaudem o decreto de Celso

CABO FRIO — O diretório municipal da UDN dirigiu ofício ao governador Celso Peçanha manifestando seus aplausos ao decreto que permitiu a transferência de professôras para as escolas de seus municípios. A mensagem, firmada pelo sr. Teonas Garcia Terra, presidente do diretório, está assim redigida:

"Como presidente do Diretório da UDN de Cabo Frio, apresento caloroso aplauso à feliz providência colocando professôras primárias em escolas de seus municípios. Há muito se fazia sentir a necessidade de tal providência, que V. Exa., com seu alto espírito humanitário, soube fàcilmente compreender, trazendo maiores facilidades e eficiência ao ensino em nosso Estado".

•

SAPUCAIA — O deputado Álvaro Fernandes estêve em visita a Sapucaia, há dias, mantendo contatos com seus amigos e correligionários. O ex-presidente da Assembléia Legislativa participou, na ocasião, de um almôço em homenagem ao sr. Corinto Filho, que então aniversariava.

— O Grupo Cênico Santo Antônio, dirigido pela sra. Maria Langoni Bronze, vai apresentar no próximo sábado a peça "A Cigana me enganou", em duas sessões, às 18 e 21 horas. (Do correspondente).

•

SILVA JARDIM — Regressou de Niterói, ontem, a comitiva de de autoridades que estêve na capital discutindo problemas administrativos do município com o governador Celso Peçanha, que manifestou interêsse em auxiliar Silva Jardim nos setores de educação e saúde pública. A comitiva, liderada pelo prefeito Orlando Xavier, era integrada pelos vereadores Manoel Amorim, presidente da Câmara Municipal, Fidélis Alves Santiago, Arão Lopes Cunha, Osman Rodrigues da Silva, José Falcão e Aurelino Guimarães.

•

CANTAGALO — O prefeito Licínio Gonçalves enviou telegrama ao governador Celso Peçanha manifestando apoio político e administrativo a seu govêrno. O telegrama está assim redigido: "Tenho a subida honra de trazer a V. Exa. o agradecimento de Cantagalo pela ajuda recebida de seu govêrno, que tanto tem feito, em tão pouco tempo, pelo progresso de nossa terra. Confiantes em V. Exa., esperam os cantagalenses contar sempre com sua colaboração valiosa. Hipoteco inteiro apoio político-administrativo a V. Exa."

•

MANGARATIBA — O município vai assinalar com um grande programa de festejos a passagem de mais um aniversário de sua emancipação política, que transcorrerá sábado. As cerimônias serão presididas pelo governador Celso Peçanha e contarão com a presença de outras autoridades estaduais e parlamentares.

•

NOVA IGUAÇU — O presidente da Associação Comercial e Industrial do município, sr. Sílvio Coelho, anunciou que chegarão à cidade, ainda êste mês, as duas ambulâncias que serão ofertadas ao pronto-socorro local por êle e pelo dr. Osvaldo Mendes de Oliveira.

— O PSD inaugurou solenemente, na noite de domingo, a nova sede de seu diretório municipal, na Rua Getúlio Moura, 67. A cerimônia foi presidida pelo sr. Getúlio Moura, secretário de Obras Públicas do Estado e presidente do diretório.

— Em disputada eleição, em sua convenção, o PSP de Nova Iguaçu elegeu o seu nôvo diretório municipal, conduzindo à presidência o deputado Raulzinho da Silva Júnior. Além dos demais integrantes da direção partidária, foram eleitos na ocasião os conselheiros do diretório. — (Do correspondente Nélson de Oliveira).

Excesso de emendas retardará votação do aumento dos barnabés

NITERÓI — A proposta de reestruturação do funcionalismo não pôde entrar na ordem do dia da Assembléia Legislativa, ontem, conforme estava previsto, em face do elevado número de emendas apresentadas ao projeto, que já ultrapassam à casa das 200, a despeito dos esforços do líder do govêrno, sr. Hamilton Xavier, em conter o ímpeto de seus colegas, para não retardar a votação da matéria.

Segundo informações de integrantes da bancada do govêrno, a mensagem não deverá ser aprovada tão cedo, não só em face do grande número de emendas, mas, também, por propor o aumento do impôsto de vendas e consignações, medida que encontrará resistência de alguns deputados.

LÍDER IGNORA

O líder do govêrno, senhor Hamilton Xavier, instado a informar quando seria apreciada a mensagem de reestruturação, declarou que não pode precisar o dia, pois a inclusão do projeto na pauta depende de pareceres das diversas comissões, embora já apresentado o requerimento de urgência formulado pelo deputado José Sali (PSD), com apoio de 40 deputados.

AUMENTO DE 50%

Entre as muitas emendas que aumentariam consideràvelmente as despesas do Estado figura a que visa a beneficiar os desembargadores, concedendo-lhes um aumento no adicional de 50%, e aos juízes, que teriam adicionais variáveis de 40 a 70%, segundo o tempo de serviço.

CLINICA MEDICO-CIRURGICA DO
DR. AMÉRICO CAPARICA
Consultório: Rua Visconde do Rio Branco, 31 (Elevador) — Telefone: 42-2086 — Diàriamente das 15 às 18 h
Residência: Rua Gonçalves Crespo, 366 — 2.º andar — Apartamento n.º 201 — Telefone: 28-0263

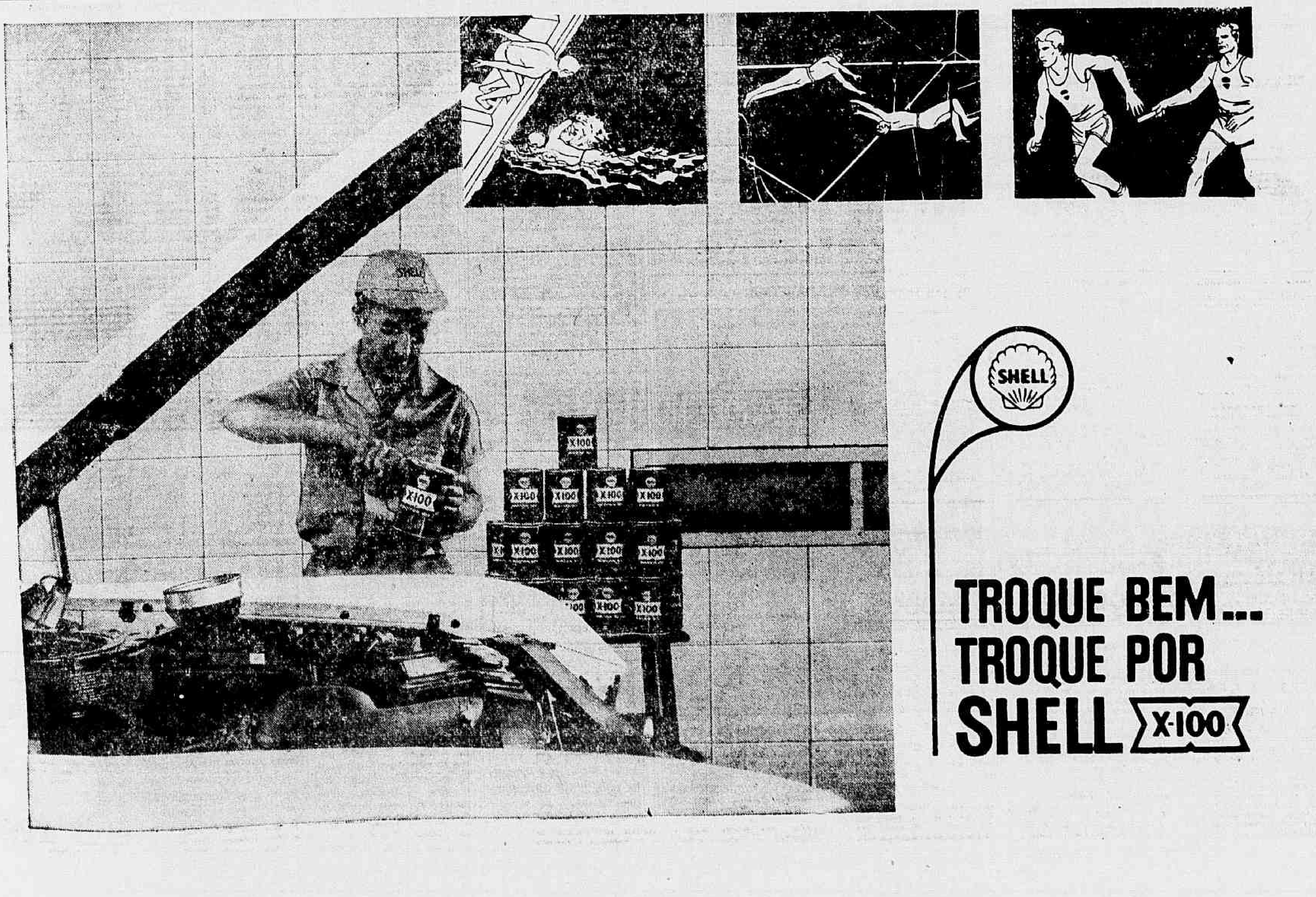

* **Inquérito da troca. Primeira providência: a localização dos dois.**
* **Surprêsa no campo do "Bento Gonçalves" Majors Dilemma não confirmou.**
* **Cavalo retirado ontem na Ilha. Sinais não conferiam com ficha.**

Pelo Miolo da Raia

Oscar Vareda

Segue no cartaz o caso da troca de cavalos em Cidade Jardim. A comissão de turfe de São Paulo confirmou oficialmente que o inquerito foi aberto para apurar tudo devidamente. Será feito inclusive com a participação da CC carioca.

A Vila Hípica de Pinheiros informou que o cavalo que veio do Rio para correr domingo em Cidade Jardim, trazia o nome de Barbante. O Tuchaua por lá não apareceu nem está alojado naquele Hipódromo.

Tenho a impressão que o importante no momento é localizar os dois animais. Se o que está em Cidade Jardim é o Barbante, o Tuchaua deverá estar na Ilha do Governador, porque para lá seguiu saindo da Gávea para onde não mais voltou.

Não estando na Ilha, vai ver que foi mesmo o Tuchaua que foi no lugar de Barbante para São Paulo. E neste caso, o verdadeiro Barbante onde estará? Na Gávea não, pois na portaria da Vila Hípica não foi registrada nenhuma entrada de cavalo com êste nome. Também na Ilha o mesmo fato aconteceu.

Poderá então o tal de BARBANTE estar no Rio Grande do Sul ou em qualquer lugar por aí. — Se não foi êle o desaparecido, que digam seus novos donos e seu nôvo treinador onde anda o TUCHAUA. — O raciocinio é fácil no caso. Resta apenas tomar a providência da localização dos dois. — E a providência que se impõe para início de investigações. — Até que não é tão difícil assim.

Chega ainda notícia de São Paulo dizendo que o tal animal já foi examinado três vêzes e nada de anormal nos seus sinais com a ficha do Stud Book foi encontrado. — Mais uma sugestão: Convoquem Claudemiro Pereira que foi treinador há tanto tempo do TUCHAUA para um reconhecimento. — Fácil também esta providência.

Fazemos votos para que êste inquérito seja mesmo prá valer. Não vamos tentar encobrir absolutamente nada. Se errou o Serviço de Veterinaria do Hipódromo de Cidade Jardim, paciencia. Não será a primeira vez que acontece um caso de troca por aquelas bandas. — O negócio é revelar publicamente tudo. Vamos evitar que a coisa vire bagunça.

NA BASE DO PARTICULAR: — Os empregados do JCB já entraram em ação pleiteando um aumento na base de 40% nos seus vencimentos. — A diretoria da entidade carioca estuda o assunto.

Grande interêsse em tôrno da exibição do cavalo GRÃO CALIFA na noite de hoje. Depois daqueles dois papelões, foi vendido e volta com Mario Mendes. — O bom gordo está animado. — Ricardo ganhou de nôvo a montaria.

Joan Marchant está realmente empenhado em arranjar boas montarias na Ilha. — O chileno revelou aos amigos mais íntimos que êste ano tem que ganhar uma estatística. Como a coisa ficou ruim na Gávea êle passou todinho para Ilha. — Ontem venceu dois lindos páreos e passou de golpe para o segundo lugar.

A grande surprêsa em matéria de notícia, chegou ontem de Pôrto Alegre com a divulgação do campo do "Bento Gonçalves" do próximo domingo no Hipódromo de Cristal. — Treze competidores e na relação não figura o nome de MAJOR'S DILEMA. Isto, apesar de jornais da capital bandeirante adiantarem que o cavalo estava pronto para embarque e Rigoni seu pilôto também.

Eis a relação dos que confirmaram inscrição na maior carreira do turfe gaúcho: LORD CHANEL, BAGE D'OR, ORMUZD, EL VENCEDOR, DARK DICK, STAR MARON, HYTT, OURODA, ROI DU FOX, MONTIGO, FAISCADOR, ARGONAÇO e DON CASTILHOS. — Quem ganhar leva um milhão. **A distância é de três quilômetros.**

Ontem, na reunião da Ilha, foi retirado do último páreo o cavalo VISON, agora defensor do Stud Lirio. — Motivo: Seus sinais não coincidiam com o da ficha fornecida pelo Stud Book. — Fazemos votos para que não apareça nova onda por aí ...

Gisele Greco é o colirio lourinho de hoje. — Dia de corridinha, dia de acumuladinha. Eis o que ela marcou para os brasileiros. — DENSIDADE — ESTRONCIO — JUDICIARIA. — E sejam felizes.

Turfe em marcha

1 Das três montarias que tinha para a reunião de ontem na Ilha do Governador, Juan Marcant conseguiu duas expressivas vitórias por intermédio de Beto e Pasteur. O bridão chileno continua correndo o fino, sendo mesmo a grande atração do mais nôvo Hipódromo do país. Com o pupilo de Paulo Morgado foi tratado cedo dos papéis, para conter com autoridade o avanço de Xerez, enquanto Destroyer esmorecia para terceiro, sem ameaçar. No páreo de Pasteur, largou e acabou, sem tomar conhecimento de Pé de Grilo e Rison.

2 Organza "quebrou" a resistência de Minha Morena, que chegou a dar a impressão que seria a vencedora. Direção correta do aprendiz. I. Oliveira.

3 Glossy foi o ponto do líder Antônio Pinto da Silva. Desde o pique de partida demonstrou nítida superioridade sôbre os demais, deixando Hartim, Cifé e Querelleur, nos postos imediatos.

4 No páreo de éguas, a vitória sorriu a pupila de José Luis Pedroza, Alca, deixando Fama e Finaly no complemento do placard. Nessa carreira, foi retirada pelo Serviço de Veterinária a competidora Praça Onze.

5 Jonlin, embora esmorecendo na reta de chegadas, levou a melhor sôbre Cantineiro e Dart, sendo que êste desgarrou muito no momento decisivo do páreo.

6 Esquimó encerrou à reunião, derrotando Drible num autêntico "mano a mano" em todo o percurso. Vison foi retirado pela Comissão de Corridas por não conferir os seus sinais com os fornecidos pelo Stud Book Brasileiro. Está com pinta de gato, o pensionista de Sabbatino D'Amore.

7 Lister logo após cruzar o espelho de sentença, caiu fulminado em plena raia, jogando ao solo o jóquei J. A. Silva.

8 O movimento geral de apostas, atingiu à importância de Cr$ 18.414.566,00, que pode ser considerado bom, levando-se em conta o grande numero de "forfaits" registrados.

9 Marchant ocupa a vice-liderança da estatística, com sete vitórias, logo atrás do líder Albenzio Barroso. O placard é 10 a 7.

10 Saiu o campo do Grande Prêmio "Bento Gonçalves" confirmando-se a ausência de Major's Dilemma, Zangado e muitos outros. Três parelheiros tiveram suas inscrições confirmadas, destacando-se Lord Chanel, Bagé D'Or, Ormuzd, El Vencedor, Dark Dick, Star Maron, Hytt, Ouredá, Roi du Fox, Montigo, Faiscador, Argonaço, e Don Castilhos.

Ourobriga é a barbada dos "sabidos"

RIO — Vai debutar na Gávea esta noite a água Ourobriga com possibilidades seguras de marcar um êxito. A pupila de Gonçalino Feijó atuou dias atrás na Ilha quando figurou nos metros finais numa promessa de melhor exibição nesta nova oportunidade. Ourobriga apresentou muitas melhoras e vai enfrentar turma que não a intimida. Com a presença da parelha Judiciária-Telmosa, que deverá ser a franca favorita da competição, a eguinha gaúcha poderá inclusive proporcionar um rateio dos mais compensadores. Daí o nosso lembrete.

Jobel torce por chuva: Airways rival; barro

Jobel Tinoco continua no firme propósito de montar pouco e explica sua decisão:

— Não adianta apanhar qualquer montaria, que não tenha alguma possibilidade de êxito. Reconheço ter um temperamento tímido, e não sou de estar pedindo ou telefonando para proprietários para conduzir o animal A ou B.

Para amanhã (hoje) tenho Zé Curiboca no 6.º páreo e Airways na última carreira da reunião. Zé Curiboca vem de segundo para Hontem e está em distância e turma favoráveis. O cavalo do páreo é Trapézio, que dizem ter melhorado muito e ser portador de muitas esperanças. Airways corre o dôbro em pista de areia pesada, mas a raia está secando com o sol muito forte. Trabalhou 1.300 metros em 86"2/5, bem, e aprontou 600 em 38" e fração, com desenvoltura. Tabac Blond parece-me a fôrça real da carreira, e Cavalliere e Comanche inimigos perigosos. Vamos aguardar os acontecimentos.

Sábado na Gávea

RIO — Eis o programa do próximo sábado, no Hipódromo da Gávea, já com as montarias oficiais:

1.º páreo — às 14,00 horas — 1.500 metros — Cr$ 170.000,00

		ks
1—1	Boss, M. Silva	50
2—2	Riobaldo, A. Barroso	56
3	Birsa, J. Santos	54
3—4	Buriti, A. Reis	56
5	Karachi, Não Correrá	54
"	Antinés, F. Irigoyen	54
4—6	Actim, D. Moreno	56
"	Bedel, J. Silva	56
"	Bólido, A. G. Silva	50

2.º páreo — às 14,30 horas — 1.600 metros — Cr$ 140.000,00

		ks
1—1	Barco, O. Machado	57
2	Anil, J. Silva	59
2—3	Rumboso, A. Bolino	57
"	Guerilla, J. Tinoco	55
3—4	Quilt, D. Silva	57
"	Quenilda, A. Barroso	55
4—5	Dark Emperor, A. Ricardo	57
6	Otijia, D. P. Silva	55

3.º páreo — às 15,00 horas — 1.400 metros — Cr$ 100.000,00

		ks
1—1	Intrometido, D. P. Silva	58
2—2	Tuyuty, M. Silva	60
3	Jabonina, F. Pereira F.º	50
3—4	Bon Soir, L. Santos	54
5	Bicão, O. Machado	56
4—6	Javaneza, J. M. Santos	53
7	Blumenau, J. Barros	56

4.º páreo — às 15,35 horas — 1.000 metros — Cr$ 140.000,00 — (VARIANTE)

		ks
1—1	Elétrico, A. Ricardo	57
2	Argail, J. Silva	57
2—3	Arrojado, J. P. Silva	57
4	Quick Look, O. Machado	57
3—5	Angouleme, A. Bolino	57
6	Mister Lion, A. Barroso	57
4—7	Namorado, P. Lima	57
8	Kilu, A. Portilho	57
9	Es não Es, A. O. Silva	57

5.º páreo — às 16,05 horas — 1.500 metros — Cr$ 140.000,00

		ks
1—1	Tintoforte, O. Machado	57
2—2	Lord Whisky, A. Ricardo	57
3	Herdy, M. Silva	57
3—4	Lee, D. Silva	57
5	Gorgel, L. Santos	57
4—6	Nardal, D. P. Silva	57
7	Falamota, Não Correrá	55

6.º páreo — às 16,35 horas — 1.400 metros — Cr$ 140.000,00 — (BETTING)

		ks
1—1	Dark Pearl, A. Ricardo	57
"	Niguita, D. P. Silva	57
2—2	Anápolis, M. Silva	57
3	Tika, D. Neto	57
3—4	Evasión, F. Irigoyen	57
5	Estígia, A. Ramos	57
6	Dode, A. Reis	57
4—7	Alula, A. Olivares	57
8	Nova Serra, I. Oliveira	57
9	Russinha, J. Ramos	57

7.º páreo — às 17,10 horas — 1.000 metros — Cr$ 140.000,00 — (BETTING) — (VARIANTE)

		ks
1—1	Dauphine, A. Olivares	57
2	Nangate, A. Ricardo	57
3	Good Eyes, J. Ramos	57
2—4	Clibandi, D. Moreno	57
5	Evoll, J. M. Santos	57
6	Kariane, N. Correrá	57
3—7	Foca, A. Bolino	57
8	Isobel, M. Nielevisck	57
9	Secretinha, J. Martins	57
4-10	Graciette, O. Machado	57
11	Fagulha, O. Moura	57
12	Sagesse, D. Neto	57
13	Sidarta, P. Lima	57

8.º páreo — às 17,45 horas — 1.400 metros — Cr$ 140.000,00 — (BETTING)

		ks
1—1	Larápio, A. Ricardo	57
2	Kosmos, J. Silva	57
3	Coqueiro, M. Nielevisck	57
2—4	Arguapo, A. Barroso	57
5	Jonfiel, I. Souza	57
6	Foguete, B. Alves	57
3—7	Logan, O. Machado	57
8	Fog, D. P. Silva	57
9	Londrino, D. Moreno	57
4.10	Kamakura, P. Lima	57
11	Amalfi, M. Silva	57
12	Curioso, L. Diaz	57

DC-aponta

RIO —

Páreos		Duplas
1.º	BOBINHA — DENSIDADE — LAIKA	13
2.º	ESTRONCIO — PIANO — AJAX	12
3.º	JUDICIARIA — MABA — OUROBRIGA	14
4.º	DURAZNITO — TORIE — MITZOUKO	34
5.º	AMOUREUSE — LUPANGA — PASSARELA	14
6.º	LAMPEAO — ZE CURIBOCA — TRAPEZIO	12
7.º	DON MAURICIO — SIAM — EARL	12
8.º	COMANCHE — CAVALIERE — TABAC BLOND	22

NOSSOS INFORMES PARA HOJE NA GÁVEA

1.º Páreo — 1.200 metros — Cr$ 100.000,00 — às 20,10 — Recorde: 73"1/5 L'amiral e Zuzuca

Animais — Jóqueis	Pêso	Treinadores	Performances	Tempo
1—1 Densidade, M. Henrique	58	N. Gomes	2.º de Cauna — Laika	1.300 [illegible]
2—2 Laika, A. Ricardo	60	F. Schneider	3.º de Cauna — Densidade	1.300 [illegible]
3 Kovidats, A. Barroso	60	E. Pereira F.º	U.º de Flavia — Amoureuse	1.000 [illegible]
3—4 Bobinha, J. M. Santos	60	P. Campos	4.º de Cauna — Densidade	1.300 [illegible]
5 Grama, O. Machado	60	W. Aliano	11.º de Flavia — Agartha	1.600 [illegible]
4—6 Cigarrista, J. Santos	60	W. Pedersen	1.º de Eagless — Amoureuse	1.500 [illegible]
7 Musica, A. M. Caminha	58	F. Teixeira	U.º de Cauna — Densidade	1.300 [illegible]

2.º Páreo — 1.600 metros — Cr$ 100.000,00 — às 20,40 — Recorde: 97"2/5 Farinell

Animais — Jóqueis	Pêso	Treinadores	Performances	Tempo
1—1 Estrôncio, A. Ricardo	56	R. Carrapito	1.º de Intrometido — Tuyuty	1.300 [illegible]
2—2 Piano, F. Maia	52	L. Tripodi	3.º de Intrometido — Bon Soir	1.500 [illegible]
3—3 Ajax, M. Silva	58	P. Morgado	4.º de Ranal — Xerez	1.400 [illegible]
4 Peliseo, C. A. Sousa	52	W. Costa	7.º de Lajão — Intrometido	1.600 [illegible]
4—5 Bon Soir, L. Santos	54	R. Barbera	2.º de Intrometido — Piano	1.500 [illegible]
6 Troxeba, A. Rosa	56	A. Rosa	6.º de Estroncio — Intrometido	1.300 [illegible]

3.º Páreo — 1.300 metros — Cr$ 120.000,00 — às 21,10 — Recorde: 79"2/5 Farinell, Orton e Estrilo

Animais — Jóqueis	Pêso	Treinadores	Performances	Tempo
1—1 Judiciária, O. Machado	54	S. d'Amore	2.º de Vista Alegre — Pena Branca	1.000 [illegible]
" Telmosa, J. Carlindo	54	S. d'Amore	5.º de Pamona — Judiciária	1.300 [illegible]
2—2 Ourobriga, P. Gomes	56	G. Feijó	ESTREANTE	—
3 Pena Branca, J. Barros	52	E. Cardoso	3.º de Vista Alegre — Judiciária	1.000 [illegible]
3—4 Nau, R. M. Caminha	54	H. Guedes	5.º de Pamona — Judiciária	1.300 [illegible]
5 Marguerite, A. Ramos	56	M. F. Neves	4.º de Vicunha — La Cloche	1.300 [illegible]
4—6 Maba, A. G. Silva	56	S. Freitas	6.º de Korista — Jogating	1.300 [illegible]
7 Lorette, L. Santos	52	J. Piotto	U.º de Vicunha — La Cloche	1.300 [illegible]

4.º Páreo — 1.200 metros — Cr$ 100.000,00 — às 21,40 — Recorde: 73"1/5 L'amiral e Zuzuca

Animais — Jóqueis	Pêso	Treinadores	Performances	Tempo
1—1 Mitsouko, J. Martins	60	A. Ytrillo	2.º de Egira — Amoureuse	1.400 [illegible]
2 Devanelo, R. Freitas F.º	58	S. Freitas	5.º de Doidinho — Oiram	1.000 [illegible]
2—3 Isleros, J. Carlindo	60	S. d'Amore	4.º de Endiablé — Vividor	1.400 [illegible]
4 Marotão, D. Silva	56	O. Gatti	5.º de Tisnado — Torie	1.300 [illegible]
3—5 Torié, M. Henrique	60	B. Ribeiro	2.º de Tisnado — Duraznito	1.300 [illegible]
6 Cygnus, A. Reis	60	G. Ulloa	4.º de Tisnado — Torie	1.300 [illegible]
7 Máximo, A. Ricardo	60	J. Craveiro	4.º de Safari — Jimbo	1.000 [illegible]
4—6 Duraznito, O. Machado	58	G. Morgado	3.º de Tisnado — Torie	1.300 [illegible]
9 Jimbo, A. O. Silva	58	N. Figueiredo	7.º de Endiablé — Claritto	1.400 [illegible]
" Lo Schiavo, P. Gomes	52	N. Figueiredo	U.º de Oiram — L. Houbigant	1.000 [illegible]

5.º Páreo — 1.000 metros — Cr$ 100.000,00 — às 22,10 — Recorde: 60"3/5 Blameless

Animais — Jóqueis	Pêso	Treinadores	Performances	Tempo
1—1 Amoureuse, A. Santos	54	J. L. Pedrosa	3.º de Egira — Mitsouko	1.400 [illegible]
2 Miss Elegante, C. A. Sousa	54	J. M. Orellana	4.º de Endiablé — Vividor	1.400 [illegible]
2—3 Usinga, A. Ricardo	58	F. Abreu	6.º de Deasy — Amoureuse	1.300 [illegible]
4 Lança, M. Nielevisck	58	M. Aguiar	5.º de Mar Cáspio — Savarin	1.600 [illegible]
3—5 Joanete, J. Santos	60	A. Corrêa	U.º de Leloir — Dart	1.400 [illegible]
6 Passarela, R. Freitas F.º	56	W. Oliveira	5.º de Flayta — Amoureuse	1.000 [illegible]
4—7 Lupanga, A. G. Silva	54	S. Freitas	15.º de Ocará — Egira	1.500 [illegible]
8 Bela Tamar, P. Lima	56	P. Campos	4.º de Deasy — Amoureuse	1.300 [illegible]

6.º Páreo — 1.300 metros — Cr$ 120.000,00 — às 22,40 — Recorde: 79"2/5 Farinell, Orton e Estrilo

Animais — Jóqueis	Pêso	Treinadores	Performances	Tempo
1—1 Zé Curiboca, J. Tinoco	56	A. Barbosa	2.º pe Hontem — Givenchi	1.300 [illegible]
2 Grão Califa, A. Ricardo	56	M. Mendes	7.º de Givenchi — Grogojo	1.200 [illegible]
3 Zunido, I. Pinheiro	56	E. Freitas F.º	5.º de Farseur — Drible	1.000 [illegible]
2—4 Trapézio, O. Machado	56	O. Fernandes	8.º de Melodioso — Le Garçon	1.400 [illegible]
5 Precious, A. Hodecker	52	F. Schneider	9.º de Melodioso — Le Garçon	1.400 [illegible]
6 Labatout, J. Santos	56	A. J. Souza	9.º de Melodioso — Big Fool	1.400 [illegible]
3—7 Le Garçon, A. Reis	56	R. Silva	2.º de Melodioso — Big Fool	1.400 [illegible]
8 Lampeão, J. Silva	52	J. L. Pedrosa	3.º de Givenchi — Drible	1.000 [illegible]
9 Big Fool, D. Silva	52	J. Coutinho	3.º de Melodioso — Le Garçon	1.400 [illegible]
10 Lyrico, L. Acuna	54	J. Piotto	8.º de Le Garçon — Givenchi	1.400 [illegible]
4.11 Vison, Não Correrá	56	S. d'Amore	7.º de Lord Onix — Gelboé	1.400 [illegible]
12 Tenace, A. Santos	56	C. Gomez	4.º de Givenchi — Drible	1.200 [illegible]
13 Prosaico, Não Correrá	56	W. Freitas	6.º de Melodioso — Le Garçon	1.400 [illegible]
14 Bafafá, xxx	52	L. Meszaros	2.º de Melodioso — Le Garçon	1.400 [illegible]

7.º Páreo — 1.000 metros — Cr$ 100.000,00 — às 23,10 — Recorde: 60"3/5 Blameless

Animais — Jóqueis	Pêso	Treinadores	Performances	Tempo
1—1 Don Mauricio, J. Portilho	56	N. Gomes	2.º de Siam — Tiburcio	1.600 [illegible]
2 Sake, Não Correrá	56	A. Araujo	5.º de Gorgorano — Mitsouko	1.000 [illegible]
3 Saravando, L. Santos	56	R. Barbosa	U.º de Siam — Don Mauricio	1.600 [illegible]
2—4 Siam, J. Santos	58	Z. Guedes	1.º de D. Mauricio — Tiburcio	1.600 [illegible]
5 Pernambuco, A. Ramos	54	J. Piotto	4.º de Egira — Mitsouko	1.400 [illegible]
6 My Own, A. Santos	54	L. Gomes	7.º de Ranieri — Xerem	1.400 [illegible]
3—7 Earl, J. Silva	58	W. Ferreira	2.º de Halfiler — Gandulo	1.300 [illegible]
8 Vividor, Não Correrá	56	F. Schneider	2.º de Endiablé — Doidinho	1.400 [illegible]
" Oiram, A. Ricardo	54	F. Schneider	8.º de Egira — Mitsouko	1.400 [illegible]
4—9 Lôbo, A. G. Silva	54	J. C. Lima	U.º de Virgo — Cavaliriere	1.200 [illegible]
10 Gandulo, P. Lima	56	O. Pinto	8.º de Endiablé — Vividor	1.400 [illegible]
11 Edil, D. P. Silva	56	A. Morales	U.º de Halfiler — Earl	1.300 [illegible]

8.º Páreo — 1.300 metros — Cr$ 100.000,00 — às 23,40 — Recorde: 79"2/5 Farinell, Orton e Estrilo

Animais — Jóqueis	Pêso	Treinadores	Performances	Tempo
1—1 Tabac Blond, F. Maia	56	S. Freitas	2.º de Xiba — Ted	1.200 [illegible]
2 Saint Emilion, O. Mach.	56	A. Araujo	3.º de Belini — Cavaliere	1.300 [illegible]
2—3 Cavaliere, J. Ramos	56	J. Araujo	2.º de Belini — Saint Emilion	1.300 [illegible]
4 Jean Claude, P. Fontoura	56	W. Freitas	U.º de Feitor — Cavaliere	1.300 [illegible]
3 Ecoté, A. G. Silva	60	A. Corsino	5.º de Leloir — Amour	1.400 [illegible]
3—6 Comanche, D. P. Silva	56	A. Morales	1.º de Xiba — Piano	1.500 [illegible]
" Campt, O. Moura	56	A. Morales	4.º de Destroyer — Kubelik	1.600 [illegible]
7 Airways, J. Tinoco	58	A. J. Souza	4.º de Comanche — Xiba	1.500 [illegible]
4—8 Old Nick, A. Ricardo	58	O. Pinto	1.º de Gorgorano — Xerem	1.000 [illegible]
9 Procurador, I. Sousa	56	W. Costa	5.º de Xiba — Tabac Blond	1.200 [illegible]
10 Effrené, P. Lima	58	D. Souza	9.º de Xiba — Tabac Blond	1.200 [illegible]

Lá vão êles

1.º Páreo — Vamos arriscar BOBINHA nêste páreo inicial desta noite, apesar da presença de DENSIDADE, que vem de ótimo segundo na turma e também de LAIKA, que promete ampla reabilitação da sua última performance. — E que a pupila de Plácido Campos vem melhorando de corrida para corrida e temos a impressão de que agora ficou na medida para "fuzilar". — Para quem gosta de placê, vale lembrar o nome de CIGARRISTA voltando agora em novos boxes.

2.º Páre — ESTRÔNCIO reapareceu outro dia e surpreendeu com uma vitória firme em carreira, que julgamos mais forte do que a de hoje. — Agora ainda mais aguerrido, na sua pista predileta, não deverá encontrar dificuldades para marcar mais um êxito em sua campanha. — Na dupla pela dupla, o valente PIANO ganha destaque levando-se em conta suas últimas exibisões. — AJAZ melhor e BON SOIR trazendo bom segundo na última, podem atrapalhar o PIANO, na luta pelo segundo pôsto.

3.º Páreo — JUDICIARIA continua encabulada e pronta para marcar seus esperado triunfo. — Bôa ajuda de TEIMOSA, que parece melhor que a companheira, mas não tem confirmada. — OUROBRIGA estreou bem, na Ilha, deixando uma boa promessa para agora. Dizem os "sabidos", que vai ganhar e sem dar susto. — Resta aguardar para conferir. — MABA apresentando-se firme no canter é perigosa. PENA BRANCA para os que gostam de placê.

4.º Páreo — DURAZNITO anda na conta e não fôsse um cavalo baleado, seria uma ótima indicação, esta noite. — Vamos no entanto, arriscar na sua indicação que tem lógica pelas últimas exibições. — TORIE, que anda tinindo e vem de segundo e de fato o melhor nome da competição. — Contam ainda com MITSOUKO, que perdeu um páreo incrivel na Ilha. CYGNUS vale lembrar, é de surprêsas e DEVANEIO volta nos boxes do Sérgio Freitas, cheio de fumaças.

5.º Páreo — AMOUREUSE ganha oportunidade das melhores nêste quilometro e na turma. Basta lograr uma bôa partida, para confirmar o seu provável favoritismo. — USINGA promete reabilitação no govêrno de Ricardo, sendo bom azar. Há muita fé em LUPANGA, muito ligeira e numa distancia do seu agrado. — Das outras falam bem da estreante JOANETTE, bem enturmada e em condiões de enfrentar com sucesso as competidoras que terá pela frente.

6.º Páreo — LAMPEAO, mais quiéto agora no alinhamento, outro dia largou junto e deixou ótima impressão. — E uma pule tentadora, pois vem melhorando sempre êste pupilo do Zé Veterinário. — ZE CURIBOCA leva o restrospecto como melhor lembrete para sua real possibilidade no páreo. — Há fé em TRAPEZIO, que na Ilha correu menos do que o esperado. — Resta lembrar que GRÃO CALIFA, depois daquele papelão foi vendido, volta com nôvo treinador, disposto a apagar aquela impressão. — Vamos vêr em que dá...

7.º Páreo — DON MAURICIO perdeu um páreo incrivel para SIAM. Agora num percurso mais favorável, pode dar a forra. — A dupla é de nôvo, muito bem indicada. — EARL, que anda na fila para vencer êste páreo, surge como o melhor para os azaristas. — Resta ainda lembrar que GANDULO continua prometendo sem cumprir e qualquer dia destes pode pregar uma falsêta. Anda muito bonito e tinindo.

8.º Páreo — COMANCHE, vem de duas vitórias espetaculares e surgiu tinindo, estando pronto para ganhar a terceira. — Lutará contra CAVALIERE, mas logicamente se êste estiver no seu dia. TABAC BLOND muito parador é o melhor placê do páreo, podendo até ganhar se não fôr incomodado na primeira parte do percurso. OLD NICK vem enfeitado com uma vitória na Ilha e SAINT EMILION êstre dia chegou mais perto.

AS TRÊS MELHORES DE HOJE NA GAVEA: ESTRONCIO — LAMPEAO e DON MAURICIO.

Domingo na Gávea

RIO — Este o programa organizado pelo JCB, para o próximo domingo, com as montarias oficiais:

PRIMEIRO PAREO — As 14 horas — 1.200 METROS — Cr$ 120.000,00.

		Ks.
1—1	Grogojo, A. Barroso	52
2	Xexeu, J. M. Santos	54
2—3	Bar-Le-Duc, P. Lima	58
4	Jordanito, M. Nielevisck	58
3—5	Medlar, J. Portilho	58
6	Breast Plast, O. Machado	56
4—7	Leonardo, I. Amaral	58
8	Belo Antônio, A. Ricardo	56

SEGUNDO PAREO — As 14,30 horas — 1.300 METROS — Cr$ 140.000,00.

		Ks.
1—1	Quiet Boy, O. Machado	56
2—2	Astória, J. Silva	54
"	Tio Valentim, A. Ricardo	52
3—3	Atreu, A. Barroso	52
4	Bellatrix, I. Sousa	50
4—5	Anabela, M. Silva	50
6	Ghosty Wind, P. Lima	53

TERCEIRO PAREO — As 15 horas — 1500 METROS — Cr$ 120.000,00.

		Ks.
1—1	Curriculum, A. Ricardo	54
2—2	Kilarney, D. Moreira	58
3	Zoiudo, J. Silva	52
3—4	Excelsior, M. Silva	54
5	Zé Catimba, J. Tinoco	52
4—6	Armendariz, O. Machado	60
7	Tio Godoy, L. Diaz	58

QUARTO PAREO — As 15,45 horas — 1.600 METROS — Cr$ 170.000 — "Alfredo Novis" — (Prova Especial de Leilão).

		Ks.
1—1	Harmonieuse, J. Portilho	58
2	Borda, A. Bolino	55
2—3	Galaxia, A. G. Silva	55
4	Rocaille, D. P. Silva	55
3—5	Erica, A. Ricardo	55
6	Roseclair, F. Maia	55
4—7	Gala, C. R. Carvalho	58
8	Heure Grise, J. Tinoco	51
"	Petite Fleur, A. Barroso	51

QUINTO PAREO — As 16,05 horas — 4.000 METROS — Cr$ 400.000,00 — Grande Prêmio "Derby Club" — (Clássico)

		Ks.
1—1	L. Vermouth, J. Marchant	60
2—2	Zangado, L. Diaz	62
3—3	Arlechino, D. P. Silva	62
4—4	Afortunado, W. Andrade	62
5	Umdo, A. Ricardo	60

SEXTO PAREO — As 16,35 horas — 1.200 METROS — Cr$ 120.000,00 — (BETTING)

		Ks.
1—1	Granadera, J. Santos	54
"	Frenada, A. G. Silva	58
2—2	Pitanga, M. Silva	56
3	Korista, J. M. Santos	54
3—4	Changuita, F. Maia	54
5	Miss Boneca, A. Ricardo	54
4—6	Adioly, D. Moreno	56
7	La Dolce Vita, O. Mach.	54
"	Glória Carioca, J. Ramos	58

SETIMO PAREO — As 17,10 horas — 2.000 METROS — Cr$ 17.000,00 — (Handicap Especial — (BETTING)

		Ks.
1—1	Zunga, M. Silva	52
2	Abril, A. Barroso	50
2—3	Talon, A. G. Silva	52
4	Filco, P. Fontoura	50
3—5	Paddy, J. Ramos	55
6	Expert, J. Silva	55
7	Veneziano, A. Bolino	52
4—8	Galileu, L. Santos	51
9	Arton, J. Tinoco	60
10	Alexandre, F. Maia	50

OITAVO PAREO — As 17,45 horas — 1.200 METROS — Cr$ 120.000,00 — (BETTING)

		Ks.
1—1	Pampeiro, O. Machado	58
2	Vietnan, M. Silva	58
2—3	Hurlingham, A. Olivares	58
4	Moquetim, Não Correrá	56
3—5	Zil, M. Henrique	58
6	Alight, D. P. Silva	58
4—7	Guerrilheiro, A. G. Silva	56
8	Betsygarden, Não Correrá	56
9	Labor, D. Moreno	58

Becão acha difícil as duas carreiras de hoje

RIO. — José Silva tem para a reunião de amanhã, no Hipódromo da Gávea, as montarias de Lampeão e Earl, e declarou à reportagem, achar os pilotados em carreiras agorrecidas.

— Lampeão aprontou com Jorge Ramos, 700 metros em 45" firme. Acho o páreo equilibrado e difícil para o meu. O filho de Cadir vem de terceiro, em páreo mais vazio. Em todo caso, não sou jóquei de desistir ou desanimar, quando as coisas parecem difíceis. Earl vem acumulando colocações, aprontou na reta em 37", com desembaraço e pode figurar, embora tema a presença de Don Maurício, Siam e Lôbo.

MELHORA SÁBADO

"Becão" na sua fala mansa, macia, e conhecedor profundos dos segredos do turfe. Tanto aborda um páreo com conhecimento de causa, como analisa friamente vários problemas da difícil profissão que abraçou. Para a reunião de sábado, assinou compromisso para montar o estreante Bedel, Anil, Argail, e Kosmos.

— As duas melhores são Kosmos e Argail. O estreante é um castanho, filho de Sayani e La Fontaine, de propriedade de Dna. Zélia e treinado por Levy Ferreira. E' sempre difícil fazer um prognóstico seguro sôbre as possibilidades de um estreante. Anil está custando a "desencabular" e na última quase caiu na partida. Argail vai figurar com destaque, e Kosmos é outro que não tem confirmado. Tem 91" 2/5, com sobras.

CABELO BRANCO?
Orf-Léne
está mais caro mas
TINGE MELHOR

Marchant e Barroso venceram duas: Ilha

RIO — O jóquei Juan Marchant, voltou a exibir suas grandes qualidades na tarde de ontem, no Jóquei Clube Guanabara, obtendo duas expressivas carreiras por intermédio de Beto e Pasteur. O líder da estatística, Albenzio Barroso, marcou mais dois pontos com Glossy e Alca, firmando-se no pôsto de honra, isolado. Os resultados completos de ontem, foram os seguintes:

1.º páreo — 1.600 metros — A. M. — Prêmio: Cr$ 100.000,00 — ("Água Marinha").
1.º Beto, J. Marchant 60
2.º Xerez, A. Barroso 50
3.º Destroyer, O. Machado 50
Não correu: Ranai
Diferenças: 3 corpos e 1 corpo — Tempo 101"9/10 — Vencedor (1) 44,00 — Dupla (14) 119,00 — Placês: (1) 32,00 — (6) 21,00 — Movimento do páreo: Cr$ 1.341.510,00.

•

2.º páreo — 1.000 metros — A. M. — Prêmio: Cr$ 170.000,00 — ("Brilhante").
1.º Organza, I. Oliveira 52
2.º Minha Morena, D. Silva 56
3.º Bombaim, A. G. Silva 56
Não correu: Ondina
Diferenças: 1 1/2 corpo e 1 corpo — Tempo 64"7/10 — Vencedor (1) 36,00 — Dupla (24) 28,00 — Placês: (3) 14,00 — (7) 16,00 e (1) 17,00 — Movimento do páreo: Cr$ 2.144.520,00.

•

3.º páreo — 1.200 metros — A. M. — Prêmio: Cr$ 120.000,00 — ("Diamante").
1.º Pasteur, J. Marchant 58
2.º Pé de Grilo, J. Portilho 58
3.º Risón, J. Barros 54
Não correram: Pierrette — Sa/ona ra — Phoebus e Tá Boa.
Diferenças: vários corpos e cabeça — Tempo 75"7/10 — Vencedor (1) 19,00 — Dupla (11) 46,00 — Placês: (1) 13,00 — (2) 17,00 e (4) 17,00 — Movimento do páreo: Cr$ 3.191.130,00

•

4.º páreo — 1.000 metros — A. M. — Prêmio: Cr$ 140.000,00 — ("Esmeralda").
1.º Glossy, A. Dornelles 57
2.º Hartim, A. Leite 57
3.º Cifé, J. Santos 55
Não correram: Nova Serra — Suzuki — Barão e Melba
Diferenças: 2 corpos e 1 1/2 corpo — Tempo 63" — Vencedor (1) 71,00 — Dupla (14) 138,00 — Placês: (1) 25,00 — (11) 123,00 e (5) 29,00 — Movimento do páreo: Cr$ 3.066.890,00.

•

5.º páreo — 1.000 metros — A. M — Prêmio: Cr$ 170.000,00 6— ("Rubi")
1.º Alca, A. Barroso 50
2.º Fama, A. Hodecker 50
3.º Finely, F. Silva 53
Não correram: Mis Elegante e Praça Onze.
Diferença: cabeça e vários corpos — Tempo 62"8/10 — Vencedor (4) 58,00 — Dupla (12) 27,00 — Placês: (4) 15,00 — (2) 23,00 e (3) 16,00 — Movimento do páreo: Cr$ 3.085.150,00

•

6.º páreo — 1.400 metros — A. M — Prêmio: Cr$ 100.000,00 — ("Safira")
1.º Jonlin, O. Machado 50
2.º Cantineiro, M. Nielevisck 54
3.º Dart, J. Ramos 56
Não correram: Diable Cocal — Siam — Vividor e Joanette.
Diferenças: 2 e 3 corpos — Tempo 89"4/10 — Vencedor (5) 44,00 — Dupla (23) 56,00 — Placês: (5) 16,00 — (5) 39,00 e (1) 15,00 — Movimento do páreo: Cr$ 2.928.790,004

•

7.º páreo — 1.200 metros — A. M — Prêmio: Cr$ 120.000,00 — ("Turmalina").
1.º Esquimó, P. Fontoura 52
2.º Drible, L. Acuna 56
3.º Frappant, R. A. Pinto 56
Não correram: Marinha — Judiciária — Le Garçon — Fauvette — Karakol e Nau Vison.
Diferenças: 2 1/2 corpo e 2 corpos — Tempo 77" — Vencedor (10) 20,00 — Dupla (14) 16,00 — Placês: (10) 12,00 — (1) 13,00 e (3) 22,00 — Movimento do páreo: Cr$ 2.643.350,00.

•

Movimento geral de apostas — .... Cr$ 10.396.170,00.

VAI REAPARECER

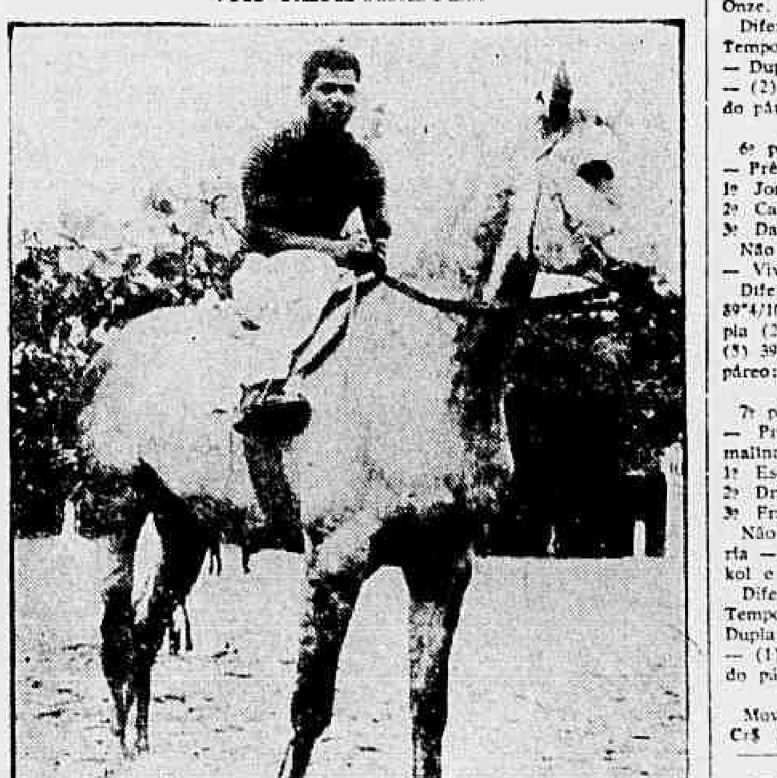

RIO — O tordilho ACARÁ anda em preparativos para reaparecer brevemente no Hipódromo da Gávea. — Tem sido visto nos últimos matinais em galopes o defensor do Stud Paula Machado. — Seu treinador, o veterano e sempre eficiente Ernani Freitas vai observando da arquibancada aos exercícios de ACARÁ animado com as melhoras que êle vem apresentando de semana para semana. Breve Ernani poderá contar com ACARÁ para marcar outros pontos nas estatísticas aumentando e positivando sua condição de líder das estatísticas. — No foto de Gilmar obtida dias atrás, aparece ACARÁ após um galope no dorso o redeador J. P. Filho.

Ponto certo de Ricardo: Estrôncio

RIO — O cavalo Estrôncio após reaparecer auspiciosamente em novas cocheiras, volta a competir esta noite com enorme "chance" de repetir aquêle sucesso anterior. Por um lance de sorte o pupilo de Rubens Carrapito apanhou desta feita um páreo ainda mais fraco. Com as melhoras obtidas, ostenta no momento sua melhor condição tecnica. A distância está dentro de suas possibilidades assim como a pista que é de sua predileção. Daí o nosso destaque **para Estrôncio que pode ser apontado, por tudo isto, como a melhor indicação do programa de hoje no Hipódromo da Gávea. E' um ponto certo para o freio Antônio Ricardo, atual líder das estatísticas.**

Golpe do "bicho" quase provoca greve geral

RIO — O golpe dado pela diretoria do América, encurtando o bicho atrasado dos jogos contra o Palmeiras, pela «Taça Brasil», de 30 para 15 e finalmente para 12 mil cruzeiros, como foi pago ontem, após grande atraso, teve horrível efeito psicológico sôbre os jogadores, que saíram decepcionados a ponto de quase ser iniciada uma parede coletiva. Bragança não gostou da atitude de seus colegas de diretoria e chegou a tentar renunciar.

Os dirigentes Válter Williams Dávis e Álvaro Bragança, com muita habilidade, conseguiram dobrar os jogadores que acabaram por ceder, embora descrentes da promessa de Bragança de vir a ser completado o «bicho» futuramente, por estarem ainda bem lembrados dos cinco mil cruzeiros prometidos, em um jôgo contra o Botafogo, no campeonato passado, que nunca mais viram.

DIRETORIA DESENTROSADA

Em verdade, há qualquer coisa funcionando mal nos redutos do campeão de 60, pois raramente um diretor tem suas atividades aprovadas pelos demais. Com a paralisação do campeonato, por exemplo, Mário Eissen, que substituiu a Mário Pinto, que foi tentar jogos pela América, onde fracassou, estêve em Belo Horizonte e acertou um jôgo frente ao Atlético, com tudo pago e uma cota fixa de Cr$ 400 mil. Quando a imprensa mineira já estava divulgando o jôgo, Bragança deu o contra e a partida não se realizou, ficando o diretor Mário Eissen desprestigiado completamente junto aos desportistas mineiros.

Enquanto isso os profissionais ficavam aguardando o "bicho" dos dois jogos com o Palmeiras, que não saía por falta de dinheiro do clube. Agora é Bragança quem foi colocado em dificuldades diante dos jogadores, que precisam acreditar em seu dirigente, pois o "bicho", que antes do último jôgo contra os "periquitos" era de 20 mil cruzeiros e que depois desceu para quinze mil no mínimo, como garantira Bragança, acabou saindo, depois de longo atraso, indo apenas a doze mil cruzeiros.

Ontem, quando concretizou-se o temor dos jogadores, já avisados desde a véspera, da última redução, chegou a ser esboçado um ligeiro movimento de greve, uma "parede" coletiva, que não iria influir nas atividades técnicas do plantel, mas seria de grande efeito moral, pois todos iriam recusar o "bicho", embora precisassem do dinheiro, atrasados até então com seus compromissos.

Lorenzi, impaciente, tentava a todo custo contornar a situação, mas foi Válter W. Davis, quem o conseguiu, convencendo a Pompéia e também a Ivan que a diferença seria paga posteriormente, quebrando assim a unidade de pontos-de-vista, até então existente entre os jogadores. Logo a seguir, Bragança conseguiu convencer aos demais, após muita relutância dêstes.

Vários outros casos de ordem financeira foram reclamados a Bragança, inclusive atraso de diferença nos vencimentos de Gilbert e Jurandir, aspirantes, e falta de nomes na lista de "bicho", dos jogos contra o Palmeiras, como é o caso de Jalton, Gilbert e até Nilo. Em tôdas essas faltas, ressalte-se que o Departamento de Futebol havia trabalhado certo, fazendo as devidas comunicações. A revolta dos jogadores aumentou quando, ao receberem os envelopes notaram que do "bicho" reduzido, haviam sido cortados os vales, o que tornava-o mais insignificante ainda.

Contornado o caso, aparentemente, Bragança prometeu levar ontem mesmo o fato ao conhecimento do Conselho Diretor do que estava sendo feito quando encerramos nossos trabalhos, para que a falha fôsse reparada. O golpe estava atribuído ao titular do setor financeiro do clube, Celestino e todo o Departamento de Futebol iria comparecer à reunião do Conselho para derrubá-lo com votos. Não pudemos saber os resultados da reunião que terminou muito tarde mas se não foi tomada uma medida totalmente reparadora, com o cumprimento da primeira promessa, feita antes dos jogos, vinte mil cruzeiros, sendo paga a diferença antes do jôgo de sábado, dificilmente o trabalho de Lorenzi, Válter Davis e Bragança, sôbre os jogadores, será recuperado a tempo.

Olaria treinou bem mas sem o atacante Rodarte

RIO — O técnico Jorge Vieira exercitou os jogadores do Olaria num treino coletivo de 90 minutos, intensificando os preparativos para enfrentar o Vasco, no próximo domingo, na Rua Bariri, depois que seu quadro sofreu uma inatividade de três semanas, com a paralisação do campeonato.

O treinador [illegible] do Olaria [illegible] se realizar [illegible] seguindo [illegible] que desfalcam o quadro sem ter reservas à altura.

CAMPO RUIM

O estado do campo da Rua Bariri não é bom, sendo feitas várias tentativas antes da interrupção do certame, para a mudança de local, que sem dúvida, beneficiaria aos dois quadros. Entretanto não houve acôrdo entre dirigentes vascaínos e olarienses e o jôgo será mesmo realizado em Olaria. Serão colocadas 200 cadeiras atrás das metas com preços elevados em atendimento à numerosa torcida do Vasco.

O treino em conjunto dos olarienses terminou com a vitória dos titulares por 2 a 1, com tentos de Tião e Romeu para os vencedores e Jair para os suplentes. Os efetivos formaram com: Cláudio; Murilo, Navarro, Haroldo e Casimiro; Nelson e Didi; Válter, Cané, Tião e Romeu. Os aspirantes alinharam: Alberto; Aluízio, Sérgio, Salvador e Dilson; Drumond e Jair; Jorge, Machado, Ribamar e Sérgio II. Rodarte foi poupado do ensaio, mas tem sua presença garantida para o jôgo de domingo contra o Vasco.

ANTIGUIDADES

COMPRAM-SE pratarias, porcelanas, cristais, jóias e móveis de jacarandá ou cedro. Pagamos o valor da antigüidade. — CASA ANGLO-AMERICANA DE ANTIGUIDADES LTDA, Rua Gago Coutinho, 73 — Largo do Machado. Telefone: 25-0618

Federação bateu às portas da Justiça

RIO — A Federação Carioca de Futebol impetrou ontem mandado de segurança na 4.ª Vara da Fazenda Pública, a fim de que possa o campeonato da cidade ter prosseguimento no Estádio do Maracanã, sem televisamento, baseado no parágrafo 3.º do Artigo 141 da Constituição, contra a Lei 54 da Câmara Estadual, que permite o televisamento e contra o qual se rebelaram os clubes cariocas.

Amanhã, às 15 horas, o juiz Jonathas de Matos Milhomens, fará a distribuição da preliminar, sendo que ontem a entidade de futebol oficiou à ADEG comunicando a deliberação tomada nessa petição solicitada pelo advogado Sobral Pinto, em nome dos clubes cariocas.

LOCAÇÃO

A Federação Carioca de Futebol denunciará o antigo convênio cuja vigência vai até 1963, salientando a questão de locação do Maracanã para os jogos do campeonato, tendo para tanto, entrado em contato com o presidente da ADEG, sr. Emílio Ibrahim.

Falando à reportagem, o sr. Antônio do Passo frisou que agora nada esbarrará a ação da Justiça, pois para tanto teve que recorrer o futebol carioca, a fim de que possa o povo da cidade ter o andamento do certame do esporte das massas.

EMILIO: CUMPRO A LEI

Por seu turno, o sr. Emílio Ibrahim, em palestra com a reportagem, na tarde de ontem, disse que cumprirá estritamente a Lei 54, emanada da Câmara dos Deputados, entretanto acatará o que determinar a Justiça. Responderá hoje ao ofício da Federação Carioca de Futebol no qual foi comunicada a resolução da entidade no tocante ao prosseguimento do certame carioca, salientando, inclusive, que dará pronto o gramado na tarde de sábado, embora seja realizado na noite de sábado uma solenidade em tablado que será armado (560m2). Para tanto trabalhará durante tôda a madrugada de domingo a fim de dar pronto o gramado.

Com base na Lei 54, vai estudar um nôvo convênio, e para tanto está em entendimentos com o presidente da Federação, sr. Antônio do Passo.

MESMO PREÇO

Com vista exclusiva a anular por completo qualquer medida judicial que beneficiara os clubes, o deputado Saul Jorge apresentou ontem à Câmara Estadual, um projeto determinando que sejam mantidos os anteriores preços de ingressos do Maracanã, e se não fôr possível o televisamento dos jogos, conforme vontade da Câmara.

Entre outros considerandos em que se situa como "defensor do povo" que não pode ficar alheio aos clamores de milhões de torcedores de futebol", o sr. Saul Jorge vai pedir regime de urgência para o seu projeto, a fim de que seus efeitos sejam exercidos, o mais depressa possível.

Ataque americano estêve bem e a defesa melhorou

RIO — O América encerrou, ontem, seus preparativos técnicos e táticos para o jogo de sábado contra o Santos, em São Januário, com Wilson Santos realizando um bom trabalho, combinando muito bem com Leônidas, de quarto zagueiro, e João Carlos e Nilo. Sempre que os suplentes atacavam, encontravam pela frente três defensores rubros, que cercavam o atacante.

Em que pese a excessiva violência empregada, pois vários jogadores saíram atingidos da prática, sendo que Valquir levou três pontos na pálpebra esquerda, atingido por uma cotovelada de Quarentinha, o treino do América foi excelente e mostrou que de fato não se limitará, sábado, a marcar apenas Pelé, mas todo o ataque, como também que irá explorar os lançamentos em profundidade, pelo centro da defesa santista, onde Mauro, pela lentidão como joga, é um convite.

2 X 0

Dois tempos realizaram os profissionais, enfrentando aos aspirantes e reservas, com duração de 30 e 35 minutos, respectivamente, sendo que os dois únicos gols da prática, foram marcados pelos titulares no primeiro tempo do jôgo, aos 35 minutos, por intermédio de Antoninho, e Quarentinha, aos 43'. Os dois gols foram marcados aproveitando lançamentos feitos em profundidade, sôbre o zagueiro central, e que [illegible] contra o Santos, o América irá explorar a lentidão de Mauro.

Leônidas, que voltará ao time após longa inatividade, teve atuação das melhores, o mesmo acontecendo com Wilson Santos, havendo mesmo um perfeito entendimento a ponto dos titulares desfazerem os ataques dos aspirantes, após realizarem triangulações perfeitas, tanto na esquerda, com Leônidas, Wilson Santos e João Carlos ou Nilo, como na direita, com Djalma, Jorge e Amaro. O ataque, abandonou o jôgo pelas extremas, que só foram utilizadas vez por outra, como recurso, concentrando-se no miolo da área, coisa nova no América.

Os titulares treinaram com: Ari (Milton); Jorge, Djalma, Leônidas e Wilson Santos; Amaro e João Carlos, Pontoarte, Antoninho, Quarentinha e Nilo. Aspirantes: Pompéia; Itamar (Nélson) Paqueta, Valquir (Elmir) e Nay; Jalton e Valença; Gilbert, Marco Antônio, Hélio Cruz (Alcemir) e Abel. Reservas: Itamar, [illegible]; Itamar e Jurandir, Hamilton e Nélson; Ademar e Mirim; Danilo, Zezinho, Hélio Cruz e Eloi.

T. Futebol-de-Salão

RIO — O I Grande Torneio Aberto de Futebol-de-Salão, promovido pelo DIARIO CARIOCA, contou ontem com a adesão da equipe do Ultramarino F. C., que pertence aos funcionários do Banco Ultramarino Brasileiro, vindo o diretor de esportes, sr. Carlos José de Amorim, fazer pessoalmente o registro na série bancária.

Disse o sr. José Amorim que o time que inscreveu para o Torneio do DIARIO CARIOCA é de grande qualidade, embora venha de uma inatividade longa, mas que será compensada com o grupo de bons jogadores que possui, destacando Adilson, Carlos, Márcio e Valdir como os melhores.

ELEMENTOS DA DIRETORIA

A diretoria do Ultramarino F. C. é composta dos srs. José Jorge Amorim, Carlos José de Amorim, Telmo Fernandes, Milton Guimarães, Nilson Mourão e Geraldo Albuquerque, a quem dedicamos agradecimentos pela atenção dada à nossa promoção.

Os formulários de inscrições para os clubes interessados estão à disposição em nossa redação, depois das 17 horas, onde serão prestadas, por Adilson Teles e Nelson Romar, tôdas as informações sôbre o regulamento e a organização do torneio que dentro em breve será iniciado.

Até o momento, as chaves bancária, industrial, imprensa, não filiadas, filiadas e veterana contam com a participação de inúmeras equipes, não se registrando até agora nenhuma inscrição na série colegial.

Militares apitarão no basquete

RIO — A Federação Metropolitana de Basquetebol solucionou o impasse criado pela greve dos juízes e oficiais de mesa obtendo da Escola de Educação Física do Exército uma relação de 40 alunos perfeitamente capacitados para dirigirem os jogos oficiais de bola ao cesto.

Com a colaboração do Exército e assegurada nas quadras a presença de militares, todos devidamente preparados para cumprirem bem a sua missão, a FMB marcou para amanhã o reinício do Campeonato Carioca — 1ª Divisão Masculina programando seis jogos relativos à quarta rodada do returno de classificação do setor Rural — Suburbano. Já nessa rodada estarão de fora todos os antigos juízes da entidade.

PERMANÊNCIA OU NÃO

Em nota oficial de ontem a FMB concede o prazo de 48 horas aos juízes e oficiais de mesa para que, por escrito, decidam da sua permanência no quadro de oficiais da entidade. Ontem mesmo, o veteraníssimo apitador Mário Newton Leal entrou na secretaria da Federação com o seu pedido de continuação.

HOJE DECISÃO

Todos os juízes e oficiais de mesa reunir-se-ão hoje às 17,30 horas na sede da FMB a fim de tomarem conhecimento do ultimatum da Federação e decidirem sôbre a atitude a tomar. Segundo apuramos, os juízes ainda não têm uma resolução definitiva sôbre o assunto e possivelmente tomarão uma medida drástica, afastando-se da FMB, quando comprovarem o aproveitamento pela FMB de alunos da EEFE.

SIRIO x FLU

A direção técnica da FMB reestruturará as tabelas dos certames suspensos devido à greve dos juízes, marcando para amanhã o reinício do campeonato principal com os seguintes jogos da zona suburbana e rural: S. Cristóvão x Vasco, Sampaio x Valim, Riachuelo x Mackenzie, Vital x Florença, Bangu x Piedade e Olaria x Jacarepaguá. Para segunda-feira está marcada a segunda rodada do returno de classificação do setor norte-sul, surgindo como atração o encontro entre o Sírio e o Fluminense a ser realizado no ginásio da R. M. de Olinda. Tanto para a rodada de amanhã como para a de segunda-feira só atuarão os militares indicados pela Escola de Educação Física do Exército.

CONTINUARÃO

É disposição da direção da FMB continuar contando com a colaboração dos 40 juízes alunos da EEFE mesmo que os seus antigos apitadores resolvam hoje continuar no quadro da entidade. O presidente José Júlio Cavalcânti afirmou à reportagem do DC que o nôvo quadro de oficiais da FMB ficará completo e fortalecido passando a contar com um número apreciável de apitadores e oficiais de mesa, possibilitando maior descanso aos juízes e evitando a ausência dêles nos jogos para os qual foram escalados. Com 40 novos juízes, diz J. J. Cavalcânti, acabou um velho problema da FMB.

Arino foi sensação no treino

RIO — Treinaram ontem os profissionais do São Cristóvão, realizando um treino coletivo de 90 minutos, com a participação de todos os titulares, não havendo problemas físicos para o jôgo de sábado à tarde, em Figueira de Melo, contra o Fluminense.

Danilo está satisfeito com o desempenho dos são-cristovenses nos aprontos, e tem confiança que o quadro alcance uma vitória sôbre os tricolores, para manter a boa colocação que desfruta na tabela.

ARINO DEU "SHOW"

O jogador Arino foi a estrêla do coletivo de ontem, atuando muito bem e assinalando dois tentos dos quatro que os titulares marcaram, cabendo a Russo e Medeiros completar o marcador, enquanto que Rômulo (2) e Ivan assinalaram para os reservas.

Os quadros formaram assim:

Efetivos — Orlando; Miro, Renato, Décio e Medeiros; Valdir e Russo, Santos, Ivo, Arino e Olivar.

Reservas — Heitor; Osman, Nilson, Nei e Ari; Sérgio e Rômulo; Augusto, Tiquinho, Paulinho e Ivan.

"MISTER" GUANABARA

A Federação Guanabarina de Halterofilismo promoverá, na segunda quinzena dêste mês, o segundo campeonato para a escolha do Mister Guanabara, certame êste que vem despertando o maior interêsse. Na foto, Marcus Lustosa Loureiro, primeiro Mister Guanabara, é casado, com 3 filhos e tem 30 anos. Lustosa é acadêmico de Direito e foi responsável pelo setor de ginástica médica da ABBR e representará no concurso os Ginásios Vidal.

Outras notícias

RIO — O vice-presidente de futebol do Fluminense, sr. Dilson Guedes, está irritadíssimo com a atitude do presidente Atiê Jorge Curi, do Santos, procurando o jogador Altair sem consentimento do clube. "Êle — disse o sr. Dilson — não levará Altair. Não há dinheiro que o compre, nem dois Santos podem adquiri-lo".

2 — A volta do jogador Zizinho ao futebol continua sendo tentada pelo treinador Danilo Alvim, do São Cristóvão, que continua a considerá-lo como o elemento mais indicado para dar ao time a tranqüilidade inexistente.

3 — O treinador Marinho, do Botafogo, está com dois problemas (Garrincha e Didi) para o jôgo da próxima têrça-feira contra o América, pelo campeonato carioca. Contudo, o dr. René Mendonça acredita que todos os jogadores possam ser entregues a Marinho, dependendo dos testes a que serão submetidos Garrincha e Didi.

4 — A delegação do Madureira deverá seguir para Santiago, na segunda quinzena de novembro, conforme os entendimentos mantidos com o empresário Sevéra Maresca.

5 — O presidente Fadel Fadel, do Flamengo, analisando o jôgo do seu clube com o Santos, no próximo dia 15, declarou que, embora reconheça ser o quadro santista o melhor do mundo no momento, acredita numa vitória de sua equipe. "A linha do Flamengo — disse — é a melhor do Brasil".

Bola Pra Frente

Eleições no Vasco

Muita gente está apreensiva com os excessos da campanha política de 62 em que se procurará renovar o Congresso Nacional. Teme-se, até, que a exacerbação das correntes partidárias poderá precipitar graves agitações sociais no país. Em parte, a apreensão é procedente, mas muito mais grave, pelo imediatismo da coisa, é a renovação do Conselho Deliberativo do Vasco da Gama, na próxima semana.

Um prócer vascaíno me dizia, anteontem, na praia: "Vai haver muito barulho em São Januário. Não se pode prever o que acontecerá na reunião".

Em vista disso e considerando que o nosso país não está em condições psicológicas para suportar fermentações, recomendaria às autoridades públicas que reforçassem a segurança em São Januário a fim de garantir as eleições realmente livres.

•

Êsse é o aspecto político do problema eleitoral vascaíno. Que não fica nisso apenas porque envolve questões econômicas ligadas ao abastecimento de gêneros de primeira necessidade à população.

Um dos candidatos à presidência do Vasco da Gama, nas eleições de março do próximo ano (intimamente ligadas à eleição do Conselho, nos próximos dias) é o sr. Milton Dias Pinho, proprietário de uma rêde de 48 mercearias — as conhecidas "Mercearias Nacionais". Tem ocorrido, então, uma série de incidentes entre o candidato e alguns fornecedores de gêneros da Rua do Acre. Alguns se compõem com a política do poderoso candidato, pois, afinal de contas, não há de ser por um voto de Conselho que se vai perder o fornecimento de arroz a uma respeitável cadeia de 48 mercearias. Mas outros reagem e, interessados na chapa adversária (o candidato é o sr. José da Silva Rocha, também conhecido por Rochinha), cortam ou ameaçam cortar fornecimentos às mercearias.

Quer dizer: não é nada, não é nada, a renovação do "congresso" vascaíno, na próxima semana, poderá ter fundas repercussões: 1) no custo-da-vida, pela escassez de gêneros; 2) na segurança pública, pela perspectiva de agitações políticas na sede do clube; 3) nas relações tradicionalmente amigas entre Brasil e Portugal, em face da existência de algumas áreas de atritos entre brasileiros e portuguêses das duas facções em luta.

Diante de uma crise de tal expressão que envolve aspectos de segurança nos planos nacional e internacional, impõe-se uma tomada de posição dos podêres públicos.

ARMANDO NOGUEIRA

Teatros e Boîtes

Programa para sua Noite

A revista que abalou em S. Paulo!
UM ESPETÁCULO DIFERENTE PARA UM PÚBLICO EXIGENTE!
JOSÉ VASCONCELOS
o espetáculo máximo de 61
UM VARÃO ENTRE AS MULHERES!!
e que mulheres!

ANILZA LEONI
MIONE AMORIM — JÚLIA ROMERO
15 MODELOS
GRANDE MONTAGEM!
UM ESPECTÁCULO GRANDIOSO
Wilma Cabral, Iracity Segretto, Lea Amarante
TEATRO RECREIO
TEL.: 22-8164
HOJE, ÀS 16,00, ÀS 20,00 E 22,00 HORAS
— : — BILHETES À VENDA — : —

SILVA FILHO apresenta no TEATRO CARLOS GOMES
3 ASES DO TEATRO POPULAR
SILVA FILHO — VERA REGINA e GRANDE OTELO
na revista que é um «estouro» de 100 megatons, de José Sampaio e Meira Guimarães
"O NEGÓCIO É DÁ NO PÉ"
ADOLFO MACHADO — DILENE — Farnetto, Gisele Grecco, Dorothy Marlow, Patricia Lage, Ana Maria e mais 30 estrelas e «show-girls»
Atração especial: THE LORDS, mímicos fantasistas
Atração: ELIZEU DO PANDEIRO e seu ritmo
Produtor associado: ORMAR FERNANDES LAGE
Estréia amanhã às 21 horas — Em homenagem ao dr. Edmundo Moniz, diretor do SNT

GOMES LEAL apresenta a revista-musical
"É NA BASE DO GALO"
de Cesar Ladeira e Silva Ferreira com:
RENATA FRONZI
VIOLETA FERRAZ — PITUCA — LILICO
MERCEDES BATISTA e seu BALLET
no TEATRO RIVAL — Hoje, às 16, 20 e 22 horas
PREÇOS REDUZIDOS — POLTRONA A CR$ 100,00

Teatro Rio
no TEATRO DA TIJUCA
Rua Conde de Bonfim, 422 — Tel.: 28-1039
Estréia amanhã, às 21 horas
"CÍRCULO VICIOSO"
Comédia de Somerset Maugham
com: MARIA SAMPAIO — ZIEMBINSKY — SADY CABRAL — ISABEL TEREZA — IVAN DE ALBUQUERQUE — RUBENS CORRÊA e THELMA RESTON
1.º MÊS DE SUCESSO

BOITE CREPÚSCULO
RUA TONELEROS — ESQ. SIQUEIRA CAMPOS
ESTRÉIA HOJE, QUINTA-FEIRA
AS ATRAÇÕES INTERNACIONAIS:
GEMA DEL RIO
CY MANIFOLD e
THEREZE BOURJA
Nas danças o famoso conjunto de GAUCHO com sua bela crooner DORA LIZA.
SEM CONSUMAÇÃO e SEM COUVERT
Direção de: David Cohen e Edel Ney

O CANGACEIRO
HOJE E TÔDAS AS NOITES
HELENA DE LIMA
DAS 6 DA TARDE ÀS 3 DA MANHÃ
R. FERNANDO MENDES, 25
COPACABANA

DE PAULA apresenta a volta da sensacional!
DENISE DUPRÉ
MODÊLO INTERNACIONAL DE STRIP TEASE
APÓS TOURNÉE PELA EUROPA E LAS VEGAS
CARMEN LITEL
ROSELYS TAYLOR
MODELOS EXCLUSIVOS

O Show desta
LUZES DÊSSE RIO BOÊMIO
2 SHOWS À MEIA-NOITE E 1,30 DA MADRUGADA
com IVANA
Jean Jacques, Brigitte Darling, Tânia Porto
e 15 NEWS-FACES
COSTINHA
Pigalle Night Club
AV. ATLÂNTICA 4206 POSTO 6
TEL. 47-2438

HI-FI BAR E RESTAURANTE
A CASA PREFERIDA PELA SOCIEDADE CARIOCA!
Direção geral de MAURICIO LANTHOS
A primeira casa no gênero da América do Sul — Aberta, diariamente, das 16 até as 6 horas da manhã — Apresentando as últimas novidades do Brasil e do mundo. Cozinha nacional e internacional — Clima de montanha.
SEM «COUVERT» E SEM CONSUMAÇÃO
AVENIDA PRINCESA ISABEL, 63 — TEL.: 57-3870
(PLAZA-COPACABANA-HOTEL) — A casa consagrada pelos jornalistas brasileiros em 1960.

little club bar
Apresentando a melhor música para ouvir e dançar
CONJUNTO DE ZÉ MARIA
E O CANTOR MAIS QUERIDO DA NOITE
LIVIO ROMANO
Serviço de Restaurante
Rua Duvivier, 37-L — Telefone: 57-6984

JOHNNY ALF
AGORA NO RIO
HOJE E TODOS OS DIAS
BOTTLES-BAR
RUA DUVIVIER, 37-J — TEL.: 57-1065

Oxalá
Quitutes Baianos
(Filial da Cinelândia)
MUSICA EM HI-FI — WISKHY-BAR — RESTAURANTE
Ar Refrigerado
ATRAÇÃO:
ALTEMAR DUTRA
e seu violão
Pratos típicos sob a dir. do BAIANO DO BECO DAS GARRAFAS: 2as. vatapá, moqueca de peixe; 3as. galinha de cabidela, caruru; 4as. frigideira de camarão, galinha de xin-xim; 5as. angu à baiana, sarapatel; 6as. carne de sol com farofa de balão, moqueca de galinha, e sábados FESTIVAL DO SIRI
Rua 7 de Setembro, 88 — sobreloja — Tel.: 22-1162
(ao lado do Clube de Engenharia)

O nôvo NESCAU apresenta
GRAN CIRCO NORTE-AMERICANO
O MAIOR E MAIS COMPLETO DA AMÉRICA LATINA!
4 elefantes! Girafa! Leões! Tigres! Números internacionais com Trapezistas! Acrobatas Saltadores! Malabaristas Tonis! Palhaços! Aramistas!
80 ARTISTAS DO MUNDO INTEIRO
Diàriamente, às 21 horas — Quintas, 16 e 21 horas — Sábados e domingos, às 14,30, às 17,30 e 21 horas
AVENIDA PRESIDENTE VARGAS — JUNTO À PRAÇA ONZE

Diario Carioca

RIO DE JANEIRO, QUINTA-FEIRA, 9 DE NOVEMBRO DE 1961

Água voltará em três dias

RIO — Afirmando que o nível da água nos mananciais está subindo gradativamente, depois da chuva forte que caiu sôbre a Região, o engenheiro Luís Roberto Veiga de Brito, diretor do Departamento de Águas declarou, ontem, à reportagem do DIARIO CARIOCA que se assim continuar, dentro de 3 dias o abastecimento da cidade deverá voltar ao normal.

Por outro lado, o diretor do Departamento de Águas declarou que a chamada "guerra da água", entre o Estado da Guanabara e Estado do Rio não deverá continuar, pois as linhas que já entraram em carga e que passam primeiro pelo território fluminense, têm trazido água suficiente para abastecer as duas localidades". Disse ainda, que o índice de reclamações por falta d'água na cidade já se apresenta bem menor.

SITUAÇAO ATUAL

Apesar do Departamento de Águas vir anunciando que o abastecimento já apresenta melhoras, continuam chegando reclamações à redação do DIARIO CARIOCA, pela falta d'água. Existem locais, como na Rua Zamenhof, no Estácio, onde os moradores desesperados com a crise, criam casos entre si, afirmando que a má distribuição do pouco líquido, abastece mais a uns do que a outros.

Por outro lado, um soldado da Marinha afirmava que sua espôsa havia sido internada no Hospital dos Marítimos a fim de fazer uma séria operação da visícula. No entanto, alegando falta d'água total em seus reservatórios, os médicos disseram que a senhora não poderá, por enquanto, ser operada naquele estabelecimento hospitalar.

Acrescentou, ainda, o marujo, que assim como o caso de sua espôsa existem vários deles naquele mesmo hospital.

Pessoal da Construção na 'mesa'

RIO — Cêrca de duzentos mil trabalhadores na indústria da construção civil aguardam, com expectativa, a realização da audiência de conciliação, convocada para hoje, às 14 horas, pelo desembargador Celso Lanna, para que seja debatida a reivindicação de aumento salarial daqueles trabalhadores.

O sr. Arnaldo Rodrigues Coelho, secretário-geral da entidade dos trabalhadores, falando DC informou que no Tribunal Regional do Trabalho defenderá a proposta de aumento aprovada em assembléia, por unanimidade, que é de 60%, com piso de Cr$ 5.000,00 e um teto de Cr$ 10.000,00.

AUMENTO JUSTO

Disse ainda o sr. Arnaldo Rodrigues Coelho, que o aumento reivindicado pela classe que lidera é dos mais justos, pois as firmas construtoras, em sua maioria, quando iniciam as construções, incluem nos contratos os aumentos para os trabalhadores, férias e aviso-prévio e, no entanto, não dão aumento algum, uma vez que os operários trabalham no regime de contrato de dez meses e ficam sem direito a férias e ao aviso-prévio.

Stúdio 53 vem da ZN para o Mesbla: teatro

RIO — Depois de encenar três peças (em menos de um mês) em Marechal Hermes, estréia amanhã por uma semana no Teatro Mesbla, o Stúdio 53, com "Lua Cheia", de Roberto de Cleto e Sérgio Vioti. Em dezembro a companhia levará "A História da Mulher e da Vaca", de João Augusto, no Teatro da Praça (em co-produção) e para o ano, segundo declarações do diretor artístico, Carlos Murtinho, o grupo voltará a fazer teatro popular nos subúrbios.

O Stúdio 53 é uma sociedade civil em forma de cooperativa e foi fundado em 1953, por Carlos Murtinho, Rosa Maria Murtinho e Telci Perez, numa tentativa de prestigiar os autores nacionais jovens, bem como na montagem de textos estrangeiros. Pretendem os jovens, fazer teatro clássico nos subúrbios, dentro de uma interpretação (sem adulterar textos) brasileira.

O QUE SÃO, O QUE QUEREM

Em conversa informal de camarim, contou Carlos Murtinho que o Estúdio 53 nasceu da necessidade de "prestígio ao autor nacional, mesmo que a peça não seja muito boa; e um impulso à maior qualidade das peças futuras. Já montamos Francisco Pereira da Silva, Antônio Callado, Millor Fernandes, Carlos Drumond de Andrade, Maria Luíza Amaral, Silveira Sampaio e muitos outros. Nosso teatro não é porém jacobinista, queremos ingressar na corrente que realiza um teatro político, mas depois que houver ambiente para uma melhor escolha. Pretendemos fazer teatro clássico e sem tocar no texto, criar uma maneira brasileira de interpretação, como no caso de Molière e muitos autores mais.

Nosso grupo não realiza laboratório de interpretação ou seminários de dramaturgia, seguimos, de maneira geral a linha do diretor e em nossas montagens, procuramos fazer com que o público raciocine conosco, na procura de uma realidade subjetiva, já que não acredito em realidade em arte. Por isso fomos procurar as platéias dos bairros distantes, mais puras e de reações expontâneas às quais poderemos levar alguma coisa de arte. Fugimos do público sofisticado e que pode pagar, na hora em que descobrimos estar trabalhando para uma platéia errada e na hora errada. As duas peças que encenamos ùltimamente foram escolhidas como meio de aproximação mais fácil, e no intervalo entre o Mesbla e a Praça, vamos voltar aos subúrbios onde, em 62, queremos levar Molière e outros clássicos.

2 DOS 53

Roberto de Cleto e Carlos Murtinho, do Estúdio 53, que estréia amanhã no Mesbla, por uma semana

PIRAMIDE

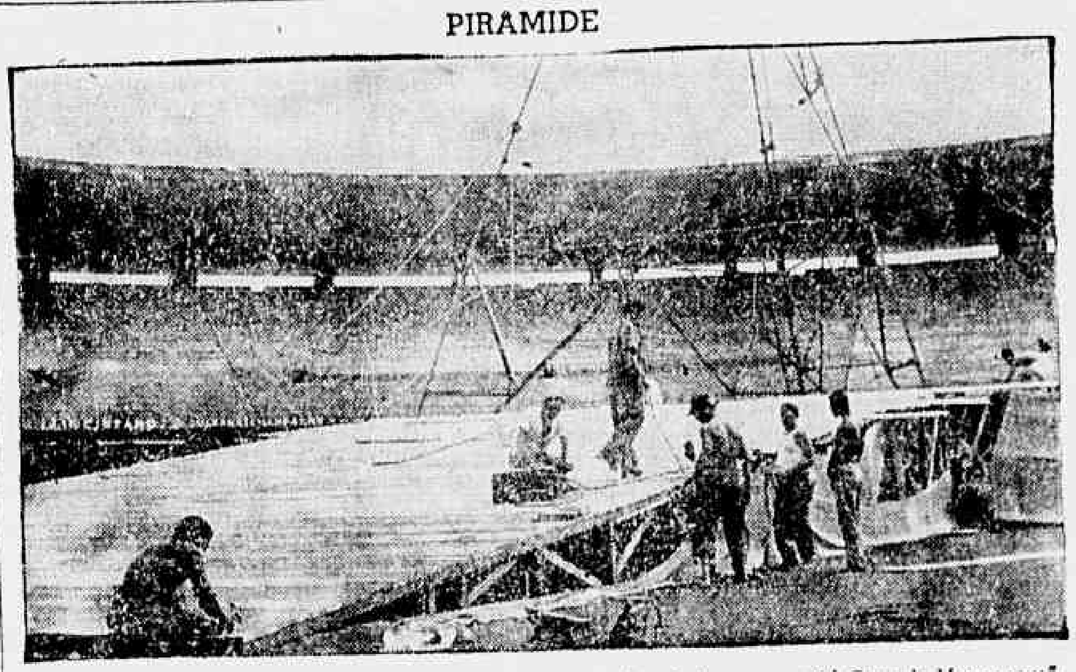

Operários erguem, no gramado do Maracanã, uma pirâmide de ferro, para "A Grande Mensagem"

Estádio verá 'mensagem'

RIO — Uma grande pirâmide de ferro está sendo armada no centro do Estádio do Maracanã, como parte dos preparativos para o espetáculo denominado "A Grande Mensagem", que será apresentado sábado, às 20 horas, naquele local, e do qual participarão 240 jovens e representantes de 85 países, que desfilarão com trajes típicos de seus lugares de origem.

Enquanto isto, cêrca de três mil pessoas estão colaborando com a campanha de divulgação do espetáculo, telefonando a todos os cariocas para explicar o que será "A Grande Mensagem", que é mais um espetáculo religioso promovido por D. Helder Câmara que, através de música, danças e luzes coloridas vai transmitir ao público aquêle que é considerado como o mais belo capítulo da encíclica "Mater et Magistra" o que fala da necessidade de uma compreensão entre os países desenvolvidos e os subdesenvolvidos.

PIRÂMIDE

A pirâmide que está sendo armada no centro do gramado do Estádio do Maracanã, à qual estão ligadas três rampas, terá parte importante no espetáculo, que será quase que exclusivamente de danças, luzes e ritmo. Esta pirâmide representa a união entre os povos desenvolvidos e os subdesenvolvidos que, por sua vez, estão representados por três grupos de 80 jovens cada e por delegados mundiais ao Conselho da Juventude Operária Católica. As jovens caracterizarão a América Latina, a Ásia e a África e os delegados representarão os países Europeus e os Estados Unidos.

Desta pirâmide de 17 metros de altura, também, sairá a voz que clama por uma união entre os povos, voz que será, sempre, antecedida de um clarim e de jogos de luz com tonalidades diferentes, de acôrdo com o que queira se dar idéia: tristeza, dúvida e júbilo. Os clarins serão alguns dos muitos instrumentos que comporão o espetáculo, no qual haverá, também, quando do diálogo entre os dois mundos, o som dos tambores africanos, como fundo musical do Kirio e do Credo da Missa Luba.

PORTÕES ABERTOS

Como os espetáculos anteriormente promovidos por D. Helder Câmara — as quais já são chamadas de "superprodução, "A Grande Mensagem" será apresentada gratuitamente, já estando, além disso, sendo tomadas várias providências para que não ocorram atropelos: A Central e a Leopoldina vão dobrar o número de trens e o

(Conclui na 3a. página)

Ciência da Semana é foguete e teleguiado

RIO — Organizada pela Sociedade Interplanetária do Rio de Janeiro (SIRJA) em colaboração com a Patrulha Aérea Civil (PAC) e a Patrulha Aérea Civil Mirim da Escola Visconde do Abaeté, foi inaugurada ontem, às 14 horas, na ACM, a II Semana da Ciência que, até o dia 13, mostrará modelos de foguetes planetários, fotos de astronomia, de astronáutica e desenhos espaciais, além de uma série de cinco conferências, diárias, às 20 horas, na ACM.

Segundo declarações do presidente da SIRJA, comodoro Joaquim Sales Lemos, do vice-comodoro da PAC, Sgarbi de Araujo e do comandante da Patrulha Mirim, Paulo Sérgio da Silva (de 14 anos e que quer ser "pilôto de nave espacial"), mais de 200 pessoas visitaram ontem a exposição, realizada para "despertar a atenção dos jovens pela ciência", em organização particular sem subvenção do govêrno.

SIRJA E PIONEIRA

Disse o comodoro Sales Lemos que a SIRJA é a "primeira entidade brasileira a promover estudos sôbre a astronáutica e astronomia nos diversos países do mundo e sôbre foguetes em particular. Nesta exposição apresentamos maquetes de plataformas espaciais com foguete orbital, desenhos de aviões modernos e réplicas de foguetes como o Vanguard e Atlas, tudo planejado e construído pela SIRJA e pela PAC. Temos dois murais com desenhos dos garotos da Patrulha Mirim, mais de 500 meninos entre 7 e 14 anos, chefiados pelo capitão Paulo Sérgio que quer ser pilôto de nave espacial.

Pretendemos levar a exposição para outros locais, e estamos aguardando que alguém (clube ou entidade) se ofereça. Nos dois telescópios, mostramos o que existe de mais moderno na astronomia, aos jovens que, em grande número, têm vindo nos visitar. Criamos, há cêrca de um mês, um gabinete de Pesquisas, que será montado na Escola Visconde de Abaeté, onde teremos observatório, um pôsto meteorológico e um centro de pesquisas, para estudar uma série de coisas da atualidade, tudo feito particularmente, sem subvenção do govêrno".

Além das maquetes, a exposição mostra uma série de fotografias feitas pelo Lunik III, apresentando o lado invisível da Lua, os estágios de lançamento de foguetes e pesquisas de lançamento do homem ao espaço.

MIRINS, MAS CIENTISTAS

Da direita para a esquerda, capitão Paulo Sérgio, sargento Leonino Ferreira e patrulheiro Evandro Pontes, da Patrulha Mirim, que colabora na exposição da Semana da Ciência. O avião da foto, foi montado pelos "militares"

Não é bom o passado do 'Super'

PÔRTO ALEGRE — Dezesseis deputados estaduais subscreveram telegrama aos srs. João Goulart e Tancredo Neves, externando a decepção que lhes causou a nomeação do nôvo superintendente das Emprêsas Incorporadas ao Patrimônio da União.

Disseram os signatários do telegrama que a pessoa nomeada figura entre os responsáveis pela dilapidação da "Campal Sociedade de Economia Mista", constituída pelo govêrno do Rio Grande do Sul e já extinta.

INVESTIGAÇÃO

O telegrama assinado pelo deputado Paulo Brossard e mais 15 parlamentares gaúchos sugere que o govêrno federal mande investigar os antecedentes da pessoa recém-nomeada, cujo nome foi omitido.

NR — Em ato do Executivo, recentemente publicado, foi nomeado para a Superintendência das Emprêsas Incorporadas o senhor Nei Santos.

Depósito em banco para menina Kátia

RIO — Kátia Kross, a menina paralítica que ganhou uma cadeira de rodas e muletas ortopédicas através de uma campanha promovida pelo DIARIO topedicas através de uma camnum banco carioca, onde serão depositados pouco mais de cem mil cruzeiros oferecidos pelo Comércio, pelo Círculo dos Pais da Escola Quintino Bocaiúva, onde ela estuda e por particulares, para tratamento de sua doença.

Hoje, entre 12 e 13 horas, professoras, diretoria e pais de alunos da Escola Quintino Bocaiúva, na rua Vital, vão se reunir para decidir, quanto ao estabelecimento bancário e dia em que deverá ser feito o depósito, estando convidados para esta reunião todos aquêles que tenham colaborado na campanha, a fim de darem suas opiniões.

A proposta que será apresentada é no sentido de ser a quantia depositada em nome da menina Kátia, que sòmente poderá usá-la para tratamento da doença. Cinco pessoas do Círculo dos Pais da Escola Quintino Bocaiúva serão escolhidas para servirem de procuradoras de Kátia. A quantia só poderá ser movimentada com cheque visado por uma das cinco pessoas escolhidas.

Assembléia votará aumento dos barnabés com urgência

RIO — A Mensagem do Executivo, relativa ao aumento de vencimentos dos funcionários do Estado da Guanabara, será votada pela Assembléia Legislativa em regime de urgência, de acôrdo com requerimento do deputado Saldanha Coelho, ontem apresentado à Mesa com 16 assinaturas.

Vários deputados falaram a respeito, em rápidas considerações, fazendo destacar, sobretudo, o montante da despesa que, nos têrmos da Mensagem, subirá a Cr$ 36 bilhões, ultrapassando o limite constitucional para a verba de pessoal que é de 60 por cento.

REPAROS A FAZER

O deputado Saldanha Coelho, demorando-se mais na apreciação da matéria, disse que a Mensagem contém injustiças e desníveis que a Assembléia deve reparar. Citou o exemplo das professôras primárias que passariam a perceber Cr$ 54 mil cruzeiros mensais e, aos 25 anos de serviço, Cr$ 78 mil.

Outro exemplo que citou diz respeito aos engenheiros, médicos, dentistas, arquitetos, enquadrados com vencimentos mensais de Cr$ 67 mil cruzeiros, mas que passarão a ganhar Cr$ 134 mil, desde que optem pelo horário integral.

CLASSES ESQUECIDAS

Disse ainda o sr. Saldanha Coelho que a bancada do PTB vai examinar a Mensagem com o maior cuidado, disposta que está a atender aos servidores de menor categoria esquecidos da planificação. Entretanto, garantiu que a proposição será aprovada em tempo, de forma a figurar no Orçamento de 62 e, assim, o aumento passar a vigorar de janeiro próximo em diante.

SGA quer formar bons contínuos

RIO — Teve início no último dia 7 o primeiro curso de treinamento descentralizado de contínuos e serventes da Secretaria Geral de Administração que objetiva dar conhecimentos a êstes servidores dos deveres e responsabilidades de suas funções, em relação ao público, aos chefes e ao seu grupo de trabalho.

O curso, cuja programação constará de oito aulas, ministradas às têrças e quintas-feiras, no horário das 15,30 às 17 horas, na Av. Graça Aranha, 416 sala 602. No final do curso haverá uma prova-teste com nota mínima de 50 pontos. Os alunos dependerão, para aprovação, de 75% de freqüência às aulas.

PROGRAMA

As aulas serão ministradas pelos Coordenadores de Treinamento do SGA, e professôras Helena Machado e Zoé Luci de Barros, da SGF. As matérias são as seguintes: conceito de responsabilidade de função, conhecimento da localização dos serviços das repartições e condições de aparência e atitudes.

Extinção do Saps por culpa do interventor

RIO — Diversas irregularidades praticadas pelo sr. Américo Vespucio Forjaz, como interventor do SAPS, que culminaram com a nomeação para o cargo de seu assistente do sr. Euclides Carvalho Leite (cuja fôlha de antecedentes criminais, fornecida pelo Instituto Félix Pacheco, conta com 8 crimes de estelionato e falsificações) poderão causar a extinção da autarquia com maior brevidade do que as autoridades esperavam.

Embora tivesse sua designação sustada por pressão do funcionalismo, o sr. Carvalho Leite continua, com a permissão do sr. Américo Forjaz, a praticar as mais variadas irregularidades, inclusive atos e assinando documentos em nome do interventor, além de requisições diárias de processos em que estejam envolvidas ou interessadas firmas fornecedoras do SAPS.

ANTECEDENTES CRIMINAIS

O sr. Euclides Carvalho Leite, assistente do atual interventor do SAPS, tem a seguinte fôlha de antecedentes criminais fornecida pelo Instituto Félix Pacheco:

8º Distrito Policial — inquérito n. 217, em 12/7/55 — 22a. Vara Criminal; inquérito n. 218, em 12/7/55 — 16a. Vara Criminal;

12º Distrito Policial — inquérito n. 152, em 14/7/55 — 24a. Vara Criminal;

Delegacia Marítima e Aérea — Inquérito n. 91, em 18/7/55 — 3a. Vara Criminal;

7º Distrito Policial — inquérito número 259, em 2/8/55 — 11a. Vara Criminal; e inquérito número 258, em 13/9/55 — 4a. Vara Criminal;

9º Distrito Federal — inquérito

(Conclui na 3a. página)

Líderes dos trabalhadores terão cursos

RIO — Atendendo pedido do sr. Dante Pelacani, presidente da Federação Nacional dos trabalhadores no Conselho Diretor do DNPS, o Ministério do Trabalho resolveu criar cursos de orientação sindical em Santa Catarina, nas cidades de Blumenau, Florianópolis, Brusque, Joinvile e Tubarão.

Os cursos de orientação sindical possibilitarão aos líderes de trabalhadores um maior conhecimento técnico do sindicalismo sadio, proporcionando, dentro em breve, a formação de novos valores na direção dos órgãos classistas catarinenses.

Música fará Festival Internacional: Brasil

RIO — "O Brasil foi escolhido pela organização internacional do Congresso pela Liberdade de Cultura para sede do IV Festival Internacional de Música, que congregará os maiores expoentes da música de vanguarda do mundo e será realizado em 1963, nas cidades do Rio de Janeiro, São Paulo, Brasília e Salvador". Essa declaração foi prestada, ontem, em entrevista coletiva pelo secretário-geral do Congresso, sr. Nicolas Nabokov.

Tendo chegado ao Rio sábado, a fim de fazer os primeiros estudos para a realização do IV Festival em nosso país, o sr. Nabokov espera que o festival a ser realizado no Brasil alcance o mesmo êxito dos realizados em Paris, Tóquio e Roma, dos quais êle foi, também, organizador. Os primeiros contatos mantidos pelo músico, no Rio, foram com o maestro Eleazar de Carvalho e o pianista Jacques Klein, que se mostraram entusiasmados com a idéia, além de uma rápida conversa com o ministro Válter Moreira Sales.

ARTE DE VANGUARDA

O sr. Nicolas Nabokov, que é autor da ópera "Rasputim", considerada uma das obras mais expressiva de vanguarda, na atualidade, declarou que "o IV Festival Internacional de Música, a exemplo dos três primeiros, pretende difundir as obras inéditas e mais célebres de vanguarda e também revelar talentos, concedendo bôlsas de estudos em centros especializados, como a França".

Devido à complexa organização de um festival dessa natureza, em que terão de ser convidados representantes da música de todo o mundo e que para a sua realização precisa boa cobertura financeira, o sr. Nicolas Nabokov disse que "entrara em ligação com o govêrno brasileiro, diretores de universidades e museus de arte moderna, representações culturais de embaixadas e todos os setores culturais e financeiros da Nação que possam ajudar na sua realização".

"As raízes da música brasileira — prosseguiu — garantirão, pela sua riqueza, variedade e sucessos (como é o caso de Villa Lobos, que tem duas de suas obras incluídas dentre as mais valorosas da atualidade) o êxito do IV Festival Internacional de Música. Os brasileiros conhecerão os mais famosos compositores, maestros e corpos de bailados oci-

(Conclui na 3a. página)

Henriette (roubada) faz apêlo

RIO — A atriz Henriette Morineau faz por intermédio do DIARIO CARIOCA, um apêlo ao motorista que, talvez sem saber, serviu com o seu carro de praça, ao ladrão que lhe furtou os aparelhos de som com os quais encenava a peça "Um estranho bate à porta", no Teatro Dulcina. Com a paralisação a artista está arcando com grandes prejuízos e sabe que um motorista que faz ponto na Rua Alcino Guanabara serviu ao indivíduo que levou, às 17 horas de segunda-feira última, os seus aparelhos de som.

Henriette quer que o motorista vá ao 8º DP identificar ou descrever o passageiro que transportou grandes embrulhos (os aparelhos de som) do teatro para destino que ela desconhece.

Explosivos

Além da sua flagrante clandestinidade o depósito de armas e munições que explodiu, dando causa a duas mortes e a trinta e nove feridos e prejuízos em várias casas residenciais e estabelecimentos comerciais avaliados em muitos milhões de cruzeiros, não tinha a menor orientação técnica o que revela, por parte de seus proprietários, completo desconhecimento sôbre a matéria.

E' princípio de balística que não se deve guardar ou armazenar, em um mesmo depósito ou paiol, explosivos de categorias diversas. Esta providência, que é basal, tem como finalidade evitar que a explosão de uma munição, que deflaga em baixa temperatura, provoque a inflamação e detonação de outros petrechos que sòmente o fazem em outras circunstâncias ou em temperaturas muito mais elevadas.

No depósito sinistrado estavam armazenados cem quilos de trotil e de dinamite de mistura com granadas, obuses, balas para metralhadoras, armas e até carros de combate.

Tivesse explodido tôda a munição e, é quase certo, grande parte do bairro de São Cristóvão teria desaparecido. Foi uma grande felicidade ter a explosão se limitado a uma pequena parte do material bélico.

A nossa afirmativa de que sòmente a onda de choque, produzida por uma pequena explosão inicial, seria de promover a grave ocorrência, confirmou-se com o depoimento do vigia da fábrica que se refere a uma "explosão pequena seguida de outra de grande intensidade.

O que é preciso saber qual foi esta pequena explosão inicial, como foi produzida.

Conhecido êste detalhe está a coisa esclarecida tècnicamente. Talvez que êste esclarecimento traga à baila muita coisa estranha.

Procurem bem os peritos e encontrarão o fio da meada. Não é difícil.

TIMBAUBA

Ronda Carioca

Massacrado no 'Campo da Boiada'

RIO — Um homem de identidade desconhecida, trajando sòmente uma camisa de côr azul, foi encontrado morto junto ao muro do "Campo da Boiada", próximo ao Olaria Atlético Clube, na Rua Bariri. O fato foi comunicado ao comissário Melo Ribeiro, de serviço no 21.º Distrito Policial, que, após comparecer ao local, solicitou o concurso dos peritos do Instituto de Criminalística. Durante os exames realizados pelos técnicos foram encontrados vários pedaços de madeira tintos de sangue, bem como uma velha bateria de automóvel, que também teria sido usada no massacre.

Em posteriores diligências, a polícia apurou que o morto era um humilde apanhador de papéis que vivia nas redondezas, sendo afastada a hipótese de latrocínio. Todavia, foram aventadas outras hipóteses, dentre elas a de que o homem havia sido abatido ao resistir a um atentado sexual ou, possivelmente, teria sido linchado ao ser apanhado em flagrante na prática de atos libidinosos com algum menor. Ainda durante os trabalhos foi encontrada a calça pertencente à vítima. Essa peça estava completamente rasgada, o que vem robustecer a hipótese de atentado sexual. O corpo foi removido ao Instituto Médico-Legal.

Cresceu a barba

RIO — Quando os empregados e o gerente do "Salão Moderno" (Rua Buenos Aires, 2) chegaram para trabalhar, na manhã de ontem, tiveram uma dolorosa surprêsa. O cadeado da porta de aço estava arrombado e todo o interior da loja revolvido. Os ladrões, para penetrar na barbearia, usaram um "pé de cabra" e do interior da loja roubaram todo o material ali existente pertencente às oito cadeiras de barbeiro, como violaram, também, a caixa registradora, roubando o dinheiro ali depositado.

E de ressaltar que o material roubado pertencia aos empregados da firma, como é comum nas barbearias, o que impossibilitou que êles hoje trabalhassem. O salão assaltado está localizado próximo de bancos onde há um [illegible] nível, possìvelmente todavia, os ladrões trabalharam calmamente e, pelo que constataram os peritos do Instituto de Criminalística, deveriam ter tido muito tempo quando arrombaram o cadeado. Os prejuízos sofridos pelo proprietário do salão atingem a Cr$ 180 mil, fora o material dos que ali trabalham. O fato foi registrado no 6.º Distrito Policial.

Perpétuo vai-se explicar

RIO — Possìvelmente na próxima semana o policial Perpétuo de Freitas deverá prestar esclarecimento ao juiz da 7a. Vara Criminal sôbre o processo de calúnia, difamação e injúria que lhe está movendo o jornalista Nei Migowski, da "Luta Democrática". O policial deverá apresentar cinco testemunhas — dentre elas um jornalista — que estariam há tempos sendo industriados a deporem em favor do acusado.

Assaltado e baleado

RIO — O ajudante de caminhão Gelson dos Santos, residente na favela localizada atrás da Central do Brasil, foi ali assaltado na tarde de ontem, por um indivíduo desconhecido, de côr preta, que lhe desferiu um tiro no peito, segundo suas próprias declarações ao ser medicado no Hospital Sousa Aguiar. Todavia, essa versão está sendo estudada pelos policiais do 11.º Distrito Policial, pois em poder da vítima foi encontrado um "coldre", o qual, segundo ela, teria sido tirado de seu assaltante. O estado de Gelson é considerado gravíssimo, pois a bala atingiu órgãos vitais.

Polícia caça marginais

RIO — Ainda não foram identificados os cinco assaltantes que, às últimas horas da noite de anteontem, do interior do táxi chapa DF 5-63-34, desfecharam dezenas de tiros de pistola calibre 45 contra a camioneta número 3-202, na qual os detectives Deusdere, Benedito e Antônio faziam a renda pela jurisdição. O tiroteio se deu na Estrada do Barro Vermelho, próximo à Estação de Irajá, e os meliantes conseguiram fugir, abandonando o veículo, com seu motorista, Agostinho Valença de Matos (34 anos, Rua André Cavalcanti, 110), no final da Rua Alcobaça, em Anchieta.

Detectives da Seção de Roubos e Furtos daquele DP, que procuram os marginais — um branco, dois pretos e dois mulatos — ouviram aquêle profissional e apuraram que os mesmos tomaram seus serviços na Rua da América, a fim de realizar assaltos nos subúrbios. Disse também o motorista que os ladrões atiraram nos policiais para matar e não para estilhaçar o para-brisas da viatura, como aconteceu. A camioneta foi, ontem, submetida a exames no Instituto de Criminalística. Apresenta, além dos vidros quebrados perfurações à bala dos pára-lamas e carburador.

Nôvo sistema policial na ZS

RIO — No próximo dia 15, às 21 horas, será pôsto em prática o nôvo plano de policiamento ostensivo nos bairros de Copacabana, Ipanema e Urca, quando serão utilizados mais de 600 policiais, de diversas corporações, dentre elas Polícia Militar, Polícia de Vigilância, Guarda-Civil e outras, sendo a fiscalização "linear" ou de "quarteirão", individual ou em duplas, conforme o movimento existente nas vias públicas.

Com o nôvo esquema será inaugurado o serviço de comunicação através de rádios transistorizados, adquiridos pela polícia, abrangendo as jurisdições do 3.º, 5.º e 4.º Distritos Policiais. Serão também utilizadas três viaturas da Radiopatrulha, dois carros de fiscalização e uma viatura-presídio. A supervisão geral do plano estará sob a responsabilidade do chefe de Polícia substituto e a direção, coordenação e emprêgo do policiamento caberão ao superintendente "A".

OUTROS BAIRROS

Já está em fase final a elaboração de sistema idêntico ao de Copacabana, na região administrativa de Vila Isabel e demais bairros da cidade. Todavia, o 5.º Batalhão de Polícia Militar já vem executando, há dias, o policiamento das ruas do Bairro da Saúde, onde estão sendo utilizadas "patrulhas duplas".